הארץ

75 אג' יום ה' י"ט בסיון תשמ"ו, 26 ביוני 1986 VOL. 68/20414 JUNE 26 1986

שף נאמנות
ניהול תיקי השקעות
וניהול קרנות נאמנות בע"מ
מקבוצת כלל

המועצה המוסלמית במזרח ירושלים החליטה לאמץ כל המוסלמים בישראל

המופתי ממזרח ירושלים התארח בשפרעם

מאת עטאללה מנצור
סופר "הארץ"

"המועצה המוסלמית העליונה" הפועלת ממזרח ירושלים, החליטה לאמץ את כלל המוסלמים בישראל.
אתמול הכריז רשמית על כינון ועדה מייעצת של מוסלמים ב־ישראל, אשר תחסות תחת הארגון העברת כספי הסיוע לסטודנטים ולקהילות מוסלמיות בישראל. בראש הוועד החודש עומד ראש עיריית שפרעם אברהים נמר חוסין. אשר אירח אתמול את יו"ר הוועד הירושלמי, המופתי סעד אל דין עלמי, ואת שני חברים בוועד החודש: עבד קבוב מיפו, וחסן עביד מטייבה.
המועצה המוסלמית מסייעת זה שנה למפעלים מוסלמים־דתיים ב־ישראל. בין השאר סייעו לשיקום מסגד ברמלה ואת מסגד חסן בק בגבול יפו־תל אביב. כמו כן התחייבה המועצה לסייע בהקמת מכללה אקדמאית ללימודי הדת המוסלמית בטייבה.

חדשות הארץ

שיחות היום

עמ': פרופ' הנס קלינגהופר. מומחה למשפט קונסטיטוציוני
על: החנינה לראש השב"כ (עמ' 2)

★

יו"ר המועצה הדתית באשדוד: אין כוונה להוציא גופת חייל שנהרג בלבנון מקברו (עמ' 3)

★

הכנסת רגשה סביב החלטת החנינה לראש השב"כ: 4 הצעות אי־אמון (עמ' 3)

★

10 מיליון דולר יוקצו לסבסוד ענף ההודיים (עמ' 4)

★

עלייה במספר המועסקים: 7.2% מכוח העבודה האזרחי (עמ' 4)

★

ממשלת דרא"פ ביטלה התדרוך היומי (עמ' 7)

★

הוצגו תיקי חקירה במחלק ההונאה במשטרת ירושלים (עמ' 8)

שרות הארץ

מזג האוויר

(ע). מעונן חלקית עד בהיר. ירושלים 15–26, תל אביב 21–27, חיפה 21–27, הגולן 15–29, נהריה 19–29, צפת 15–28, טבריה 20–34, נצרת 17–28, עפולה 18–31, השומרון 17–28, לוד 18–28, יריחו 20–35, עזה 21–27, באר־שבע 18–31, אילת 23–38.

שערי הדולר

	שער הדולר	השינוי בש"ח
יציג	1.4955	+0.025
נוסעים	1.7775	+0.029
שחור	1.5900	–

בגליון זה 14 עמודים

מנהיגי העדה החרדית יזמו פגישה עם שולמית אלוני להרגעת הרוחות

אמרו לה: את יודעת לצעוק אז טפלי בשביתת האחיות ותיקני את מקומך בעולם הבא ● מנהיגת רצ יעצה לחרדים כיצד לגייס כספים

אלוני: אם הייתם מפגינים כחוק נגד הפירסומות היו פמניסטיות של רצ מצטרפות אליכם

מאת סופר "הארץ"

מנהיגת רצ ח"כ שולמית אלוני נפגשה אתמול עם מנהיגי העדה החרדית לפי יוזמתם.
בבוקר התקשר הרב יהושע שיינברגר, שר הבריאות של העדה החרדית ללשכתה של ח"כ אלוני וביקש לפגשה. הוא סירב להיפגש בכנסת והציע מקום אחר. הוא ביקש לדון בהרגעת הרוחות ביחסי חי־לוניים־דתיים והדגיש את הצורך להקל את המצב בבתי החולים.
אחרי הצהריים התקיימה פגישה במלון רמאדה רנסאנס. שיינברגר הגיע לשם עם הרב גריגנברג וח"כ אלוני הגיעה עם מזכירתה מיכל רשאלי. בפגישה, שנמשכה שעה וחצי, טענו החרדים כי איש לא הזמין את רב שילנסקי למאה שערים. לטענתם יש לעסוק בעניינים יותר חשובים, שהם מצבם הקשה של בתי החולים על רקע שביתת האחיות. "אם את מייצגת את התנועה לזכויות האזרח ואת יודעת לצעוק את צריכה לעשות שאנשים לא יישארו במצב הנוכחי בתי החו־לים". לדעתם "אם תעשי כן תקני את עולמך ואת מקומך בעולם הבא".
נציגי העדה החרדית הדגישו את הקושי שיש להם עם בתי זקנים. ח"כ אלוני נתנה להם עצות כיצד להשיג כספים.
החרדים ביקשו מאלוני לפעול להרגעת הרוחות על ידי שחרור עצורי הבית מן ההפגנות האחרונות. היא השיבה כי מי שפועל מתוך להם של אמונה צריך להיות מוכן לשאת בעונש. כשאמרו כי אינם מכירים בבית המשפט, השיבה כי יכלו לשכור עורך דין בכוונת "גוי של שבת" להופיע מטעמם בבית המשפט.
אלוני ציינה כי אילו הפגינו נגד התצלומים בחוק, למשל מול מפעל "גוטקס" או גדעון אבור־ זון "היו פמיניסטיות רבות הקוברות ברצ מוכנות להצטרף אליכם".

שולמית אלוני והרב שיינברגר אתמול במלון רמדה רנסאנס. הרב הציע לשוחח באידיש, אך השיחה התנהלה בעברית. (תצלום: זום 77)

חרדים: ניסו לדורסנו ב"ים

מכוניתו של פריד שוב הועלתה באש

מאת נדב שרגאי
סופר "הארץ" בירושלים

שלושה בחורי ישיבה מירוש־לים מהישיבות שפת אמת ומאור עיניים הגישו בתחילת השבוע תלונה למשטרת ירושלים על נסיון מכוון שנעשה לדורסם. האירוע, שבגינו הוגשה התלונה, התרחש ביום ראשון האחרון ברחוב יוסף בן מתתיהו, בשכונת מקור ברוך בירושלים.
אתמול נמצאה שוב אחת ממכוניותיו של פריד מדגם סר סיתא שרופה בשכונת מקור ברוך במרחק שני רחובות מ־ביתו. חושדים שהמכונית נגררה לשם והועלתה באש.

חריש, זמיר ובלטמן סירבו לייצג את משרד הפנים בבג"ץ על הגיור

לפיכך גובשה ההצעה לרשום בתעודה הזהות את עובדת הגיור ● נפסלה הצעה לסמן לגרים כוכב ליד רישום הלאום יהודי

מאת נדב שרגאי
סופר "הארץ"

היועץ המשפטי לממשלה יוסף חריש, היועץ הקודם פרופ' זמיר ופרקליט המדינה יונה בלטמן הבהירו לשר הפנים הרב יצחק פרץ, כי פרקליטות המדינה לא תייצג את המשרד בעתירה לבג"ץ שהגישה שושנה מילר, אם יעמוד הרב פרץ על דעתו שיש לטעון בבית המשפט, כי גיור מתבצע רק באמצעות בית דין רבני. רק בעקבות הכרזה זו נכתב בתצהיר התשובה של משרד הפנים לבג"ץ, כי בתעודת הזהות של גרים, כולל זו של שושנה מילר שעברה גיור רפורמי, ירשם אמנם הלאום: יהודי, אך עם תוספת: נתגייר/ה.
שושנה מילר, נוצריה, שעברה גיור רפורמי, עתרה לבג"ץ בט־ענה, כי אין רושמים אותה כיהוד־יה, בתעודת הזהות שלה.
הרב פרץ ביקש לטעון בבג"ץ, כי משרד הפנים מכיר רק בגיורים שבוצעו בבית הדין הרבני, אולם במשרד המשפטים סירבו לנקוט בקו זה ותצהיר התשובה שגובש לבסוף הוא תולדה של התייעצויות בין מש־פטני משרד הפנים והמשפטני משרד המשפטים, כולל היועץ המשפטי חריש.
במהלך התייעצויות אלו נפסלה הצעה לרשום בתעודה הזהות של גרים את הלאום יהודי ולהוסיף כוכב ליד הרישום. חריש התנגד בחריפות להצעה זו ואמר כי הדבר מזכיר לו הדבקת טלאי צהוב.

שרים במערך יוזמים חקירה לחשוף מעורבות שמיר בפרשה

"החנינה חילצה את שמיר מסכנה של הרשעה בפלילים" ● מורת רוח מתמיכת פרס ב"קנוניה" נגד שלטון החוק

ראש השב"כ פורש ● תוקם ועדה שתחקור את נורמות ההתנהגות של השב"כ

מאת עקיבא אלדר
סופר המדיני של "הארץ"

פניה לבג"ץ ביוזמת גורמים במערכת פוליטיים ומשפטיים נגד החלטת הנשיא לחון את אנשי השב"כ עלולה לסכל את הפתרון שהושג אתמול בקבינט ולהוביל לוועדת חקירה ממלכתית. נודע כי קבוצת שרים במערך ובראשם יצחק נבון, משה שחל ויעקב צור קיימו התייעצות במגמה להביא להקמת ועדת חקירה שתחשוף את חלקו של הדרג המדיני ובראשו יצחק שמיר בפרשת השב"כ. בהתייעצות השרים שלשום בלילה לא הגיבו שמיר כאשר ראש הממשלה שמעון פרס העיד כי לא היה ידוע לו על פעולת היפוי של שמיר וראש השב"כ אברהם שלום.

(ידיעה על התגובות בכנסת בעמ' 3)

יש גם חשש בממשלה שהבג"צ של איש השב"כ רפי מלכה תביא לפתיחה מחדש של הפרשה.
הפניה לבג"ץ תתבסס בין השאר על הטענה כי שר המש־פטים יצחק מודעי פעל בניגוד להמלצות ועדת אגרנט שהת־קבלו על ידי הממשלה ומ־חייבות את שר המשפטים לנהוג על פי הנחיות שפירסם היועץ המשפטי לממשלה. יצויין כי בהמליצו בפני הנשיא על חנינה לאנשי השב"כ בטרם נשפט, פעל מודעי בניגוד להנחיות היועץ המשפטי לשעבר יצחק זמיר מיוני 1985. הנחייה זו, שהוכנה בעיקבות חשיפת ארגון המחתרת היהודי, הועברה בשעתה גם לנשיא המדינה חיים הרצוג.
גורמים משפטיים מציינים כי שר המשפטים יצחק מודעי פעל בפרשת ראש השב"כ בניגוד להנחיה בכתב שחיבר היועץ לשעבר זמיר, למרות שוועדת אגרנט קבעה כי הנחיות אלו

(סוף בעמוד 2 טור 6)

רם כספי ויעקב נאמן שיכנעו את הרצוג להעניק החנינה לראש השב"כ

ליועץ המשפטי חריש נודע על הפנייה אל הנשיא לאחר מעשה אך הוא בא אל הרצוג כדי לומר לו: אני מכבד את אומץ לבך

הרצוג ציפה לתגובות נזעמות וניסח הודעה: יש לסיים את מחול השדים; אני מכיר את שני צידי המטבע הן כמשפטן והן כמי ששימש כראש אמ"ן ● זמיר עשוי להגיב היום

מאת ברוך אלון

עו"ד רם כספי ויעקב נאמן הם ששיכנעו את נשיא המדינה חיים הרצוג להעניק חנינה לראש השב"כ אברהם שלום ולשלושה מעוזריו. שלשום בשעת ערב מאוחרת באו עו"ד כספי ונאמן (שהיה בעבר שותפו של הרצוג במשרד עורכי דין ונימנה על ידידיו) למשכן הנשיא והעלו בפניו את הרעיון לחון את אנשי השב"כ. הרצוג הסכים עקרונית. "אמר שהוא מוכן לשקול את ההצעה באהדה". כעבור שעה קלה התייצב במשכן הנשיא שר המשפטים יצחק מודעי. הוא הציג בפני הנשיא תקדימים משפטיים לכך שהנשיא חן נאשמים לפני שנשפטו.
הרצוג ביקש ממודעי ומעו"ד כספי ונאמן שהדבר ייעשה בתיאום עם היועץ המשפטי לממשלה יוסף חריש וכן שתתקבל החלטת קבינט בעניין זה. לאחר מכן עיין הרצוג יחד עם

(סוף בעמוד 2 טור 7)

הנשיא נושא הודעה מבהירה להענקת חנינה לארבעה מאנשי השב"כ: זו החלטה שנתקבלה מתוך טובת המדינה. (תצלום: רוזמים ישראלי)

פרשנות משפטית

ד"ר ברוך ברכה

ספק רב באשר לחוקיות החנינה

יש מקום לדעה שחנינה לפני הרשעה אינה תואמת את המטרות שלשמן הוענקה הסמכות

קיים ספק משפטי רב, אם אכן מוסמך נשיא המדינה להעניק חנינה לפני הרשעה ואף לפני הגשת כתב אישום. סעיף 11 (ב) לחוק יסוד נשיא המדינה קובע, שלנשיא

(סוף בעמוד 2 טור 1)

איציק מרדכי מסרב להגיב; פרקליטו: ניתנה חנינה אך אין יודעים על מה

עו"ד חוטר־ישי: החנינה הקולקטיווית מטילה האשמה על השב"כ; חשוב שתינתן הבהרה אחראית ומוסמכת על כך שאין מדובר כאן באחריות לעצם מותם של שני המחבלים

מאת ראובן פדהצור
סופר הצבאי של "הארץ"

האלוף יצחק מרדכי מסרב להגיב על בקשת החנינה של ראש השב"כ ועל החלטת הנשיא לחון אותו. מקורביו של האלוף מרדכי מסרו כי הוא רואה את הפרשה כמחוסלת. זאת לאחר שעניינו הועמד לבירור משפטי והוא יצא זכאי בדין.
התנצלותו של שר הביטחון בפניו, בשם המערכת כולה, מהווה מבחינתו סוף פסוק. חרף השכל ועינויי הדין שנגרמו לו. במהלך החודשים הארוכים עד שנקבעה צדקתו. הוא היה סבור גם אז, ועודנו סבור היום, כי חשוב היה שבדיקתו תיקבע על־ידי הגורם המוסמך, לאחר בירור עניני.
עו"ד דרור חוטר־ישי, שהשתתף בצוות הפרקליטים שהגן על האלוף יצחק מרדכי בעת שנחקרו אירועי האוטובוס בקו 300 על־ידי ועדות החקירה השונות אמר אמש, כי "עצם השימוש שנעשה בהליך החנינה במקרה ראש השב"כ מצביע על כך שהמנהיגים שהיו חייבים לעצמם ולכלל הציבור להחזיק מנהיגות ולקחת אחריות, מצאו לנכון להתחמק מהצורך הבהיר לעשות כן על־ידי הטלת אשמה באנשי מפיקודיהם".
"אין לפרש את הליך החנינה אלא כהטלת אשמה בראש השב"כ, והדבר שבכך יש כדי לחסום את הדרך, ולו גם בעקיפין, בפני הצורך בלקיחת אחריות אישית. אני סבור כי הליך של חנינה מקומו אך ורק לאחר הרשעה בדין. אין החנינה כלי מתאים לסגירת תיקים".
החנינה "הקולקטיווית" כפי שניתנה לראש השב"כ ולשלושה מבכיריו משאירה טעם רע מבחינה זאת שיש בכך מעין הודאה מצידם בעבירות שונות, שבשל הסיון אין הציבור בקיא בפרטיהן. חשוב שתינתן הבהרה אחראית ומוסמכת על כך שאין מדובר כאן באחריות לעצם מותם של שני המחבלים. קשה לראות כיצד יוכלו אנשי השב"כ להמשיך בפעילות תקינה מבלי שנושא זה ימצא את פתרונו.

הנגיד מצפה להתפטרות רקאנטי עד יום ראשון

דירקטוריון הבנק שב דוחה את פניית ברונו

מאת אריה לביא וצבי זרחיה
סופרי "הארץ" לענייני כלכלה

נגיד בנק ישראל פרופ' מיכאל ברונו יתחיל ביום ראשון בהליכים להשהיית רפאל רקאנטי מכהונתו כמנכ"ל ויו"ר מועצת המנהלים של בנק דיסקונט ומינוי מנהל מורשה. בבק נתן הנגיד לרקאנטי הזדמנות נוספת, עד יום ראשון, להתפטר ביוזמתו בלא הליכים פורמליים, כפי שהציע הנגיד בעת שנפגשו ב־יומתו עם רקאנטי ועם הדירקטוריון של הבנק.
פרופ' ברונו פנה אתמול ליועץ המשפטי לממשלה והודיע לו, כי בכוונתו לפתוח בהליכים אלה על פי סמכויותיו לפקודת הבנקאות. הודעתו של הנגיד לפתוח בהליכים הנדרשים על פי החוק התקבלה לאחר שאתמול הודיע דירקטוריון בנק דיסקונט לנגיד כי לא ייענה לפניותיו ולא יפעל ליישום ההמלצות. בבנק ישראל הביעו צער על החלטה זו של דירקטוריון דיסקונט.
בפגישתו השבוע עם דירקטוריון דיסקונט אמר הנגיד כי ידוע לו עד כמה כואב וקשה מבחינה האישית למלא אחר המלצות הוועדה וכי מוכרת לו גם תרומתה הרבה של משפחת רקאנטי לכלכלה הישראלית בכלל ולענף הבנקאות בפרט.
פרופ' ברונו הדגיש כי סמכות התאגיד הבנקאי מחייבת אותו לפעול במסגרת החוק.

שוק ההון

רגיעה בבורסה

מאת אריה לביא
סופר "הארץ" לענייני כלכלה

לאחר כמה ימים של הצעים וירידות שערים הסתמנה אתמול רגיעה בעקבות פעילות ניכרת של קרנות הנאמנות של שני הבנקים הגדולים. חלק מהקרנות סבלו מפדיונות, במיוחד קרנות דיסקונט אך הפדיונות לא היו גדולים.
מגמת המסחר בשוק המניות היתה מעורבת עם נטיה לעליות. המניות הקשורות לדיסקונט הצטמצמו כאשר לעתים אף היו עודפי ביקוש. מפעילות חיובית נהנו גם אגרות החוב הצמודות למדד וכן אלה הצמודות למט"ח.
במניות הבנקים שבהסדר היתה יציבות.

ערך את העמוד: ברוך שפירא

מסתמן פתרון לשביתת האחיות

האחיות קיבלו הבהרות להחלטת השרים לפיהן יוכלו להעלות דרישות נוספות שאינן קשורות להסכם המסגרת או לשכר

יתכן שהאחיות יתגברו הבוקר את המחלקות ● מנהלי בתי החולים: סכנת ממש לחיי החולים

מאת מיכאל גרטי
סופר "הארץ" לענייני בריאות

פתרון שיביא לסיום שביתת האחיות בבתי החולים החל להסתמן אמש לאחר ישיבה ממושכת של האחיות, העומדות בראש מטה השביתה, עם סגנית שר הבריאות שושנה ארבלי אלמוזלינו ועם מנכ"ל המשרד הפרופ' דן מיכאלי. האחיות קיבלו הבהרות להחלטת השרים בעניינן ויצאו סמוך לחצות אל מטה השביתה בבית החולים בילינסון כדי להביא את ההצעות בפני מועצת הסיבת אחיות בתי החולים.
על פי הלך הרוחות בקרב האחיות שהשתתפו במו"מ, נראה כי עוד לפנות בוקר תתקבל החלטה לאשר תיגבור נוסף של מחלקות שונות בבתי החולים בהם העומס רב במיוחד, וייתכן אף כי היום תתקבל החלטה לסיים את השביתה ולהתחיל במו"מ עם הממשלה. ההחלטה כן תלויה במידה רבה בהשגת סיכום מדוייק בכתב עם מזכיר ההסתדרות בדבר מהות הגוף שייצג את האחיות של בתי החולים במו"מ המיועד. הבסיס לסיום השביתה ולתחילת מו"מ עם המעסיקים הוא זכרון דברים שנוסח בישיבה אמש.
המסמך, שטרם נחתם, מתייחס להחלטת השרים שהתקבלה קודם לכן וקובע כי האחיות בבתי החולים ייכנסו מיד למו"מ עם משרד הבריאות על תנאי העסקתן. המסמך כולל סעיף ובו נאמר: "מוסכם כי האחיות תוכלנה להעלות דרישות נוספות שאינן מתייחסות או קשורות להסכם המסגרת או לשכר". במשרד הבריאות רואים בסעיף זה הישג לאחיות שכן במסגרתו יוכלו לדון עם המעסיקים על שורה של נושאים בתחום תנאי העבודה התקנים ועומס העבודה שלהן.
נציגות האחיות שהשתתפו בישיבה הודיעו כי ימליצו לקבל את הסיכום.
מנהלי בתי החולים הזהירו אמש כי בשל המשך שביתת האחיות קיימת סכנה של ממש לחיי החולים וקראו למשרד הבריאות לעשות כל מאמץ לסיים את השביתה. הוצאת האחיות מן המחלקות בשעות הבוקר החמירה את המצב במחלקות אישפוז רבות. עם זאת עיקר הנטל הוא על המחלקות ובתי החולים הגריאטריים והפסיכיאטריים. הרופאים ציינו לשבח את המתנדבים ובני המשפחות המסייעים בסיעוד החולים.
במרכזית בתי החולים נותרו אתמול רק כמחצית החולים, אולם בכמה מקרים התקבלו שוב חולים ששוחררו לבתיהם מאז יום שני. רופאים בהדסה הזהירו כי תיתוחים שנדחו ליום או יומיים לא סיכנו את החולים אך אי אפשר להמשיך ולדחות את הניתוחים.
בשלושת ימי השביתה השיגו האחיות בבתי החולים הישגים של ממש בשלושה תחומים עיקריים: ייצוג עצמאי כמטיבה במסגרת ההסתדרות האחיות, נכונות הממשלה להכיר בהן כארגון יציג שישותף במסגרת הכללית של הדיונים על הסכם המסגרת בשירות הציבורי, הסכמת הממשלה להיכנס למו"מ עמן על תנאי העבודה שמעבר לשכר, ובכלל זה תקנים, עומס עבודה ותנאים פיסיים.

מנהל המחלקה לטיפול נמרץ במחלקת ילודים בבית החולים שערי צדק, פרופ' ארתור אידלמן, נותר לבד עם תינוקות אבל ללא אחיות. (תצלום: רוזמים ישראלי)

הכט נותן לך השבוע

קילו במתנה

מבצע מיוחד: 1 ק"ג בשר טרי טחון במתנה על כל קניה של 5 ק"ג בשר בקר טרי.

הכט ממשיך להפתיע (אלא מה! הכט יש רק אחד!), והשבוע הוא נותן לך מתנה טעימה ויקרת ערך: 1 ק"ג של בשר בקר טרי טחון (בהשגחה של הכט!) חינם, לכל הקונה 5 ק"ג בשר בקר טרי. 5 ק"ג בקר, זה לא הרבה! זה שני נתחים יפים. אחד לסעודה הקרובה, והשני (לשמור בהקפאה) לסעודה שאחריה. בתאבון! נא להזדרז, כשהכט נותן מתנות הן נגמרות מהר. בוא מהר ותספיק.

Hecht הכט

ועוד במבצע: סטייק בקר טרי ונהדר במחיר ללקק את השפתיים: 19 ש"ח לק"ג בלבד –רק עד גמר המלאי–

שעות פתיחה:
יום א' 13.00–08.00
יום ב' עד ה' 13.00–08.00, 19.00–16.00
יום ו' 14.00–08.00

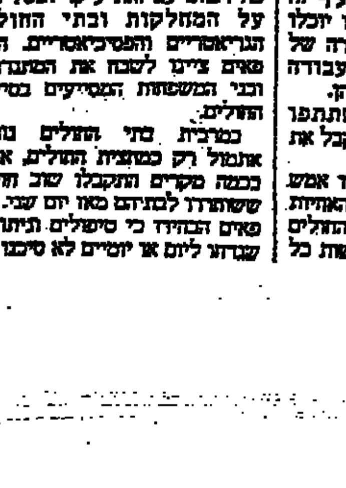

בעיקר בשר–ולא יקר.

בית ממכר לבשר ולעוד דברים טובים מרכז מסחרי כפר שמריהו טל. 052-78631

ראיתי שמעתי

עד שיאמר: רוצה אני

חבר ועדת הכספים של ה כנסת, ח"כ חיים רמון, נחוש ברצונו לחשוף את גובהו של מענק הפרישה, אותו קיבל יו"ר הדירקטוריון הפורש של בנק לאומי, ארנסט יפת, מידע שהנהלת בנק לאומי מסרבת למסור לציבור. למטרה זו הוא מוכן ללכת גם לפשרות: ח"כ רמון, יחד עם ח"כ יוחים אור־דור, מבצו משך שבועיים אישור הנפקה של בנק לאומי למימון (חברה בת של בנק לאומי) כלוחץ על ארנסט יפת, למלא אחר המלצות האישיות בדו"ח בייסקי ולהתפטר מתפקידי יו"ר וחבר דירקטוריון, בחברות בת של הבנק בחו"ל. משנוכח ח"כ רמון שהנהלת בנק לאומי לא נכנעת ללחצים, הציע עסקת חבילה: אישור הנפקה לבנק לאומי למימון, תמורת מידע על מענק פרישה.

הצעתו של ח"כ רמון מחזירה את הכדור אל הנהלת הבנק שתצטרך להחליט: המשך "עסקים כרגיל", או שמירה על "מידע חסוי".

עדנה ארידור

בנקאי ארנסט יפת

הנמצא למטעמים דורש?

במעונו הרשמי של שגריר ישראל בצרפת נאלצו השבוע דורין ועובדיה סופר למצוא פתרונות מהירים לכמויות נכבדות בהולט של מטעמי־עילית צרפתיים, שהוכנו בידי אשף צמרת לקראת סעודת צהריים חגיגית לכבודו של ממלא מקום ראש הממשלה ושר החוץ, יצחק שמיר.

לארוחה הוזמנו כעשרים מוזמנים, בהם שלושה שרי ממשלה, אולם על רקע ההתפתחויות בפרשת השב"כ הוליט השר שמיר לקצר כדי מחצית את ביקורו בפאריס ולשוב לארץ, לאחר יממת שיחות מאמצת. בצרפת, כידוע, מתייחסים למזון ולהכנתו ברצינות מדעית ואין מותירים דבר בידי המזל וכך, משנודע על ביטול הארוחה, כבר היה מוכן במטבח מכל טוב.

בקרב חוגים יודעי־דבר רווחה הסברה, שחרף האכזבה הקשה נמצאה למטעמים תקנה והם לא הושלכו לפח.

פאריס

יואב מוקר

היכן הסופרות הישראליות?

ביריד הספרים הפמיניסטי הבינלאומי שנפתח השבוע ב־ אוסלו, משתתפות קרוב ל־100 סופרות ממדינות אירופה, צפון אמריקה, דרום אמריקה, אפריקה ואסיה. כצפוי, זכה היריד להד רב ביותר בשל החודש שבעריכת יריד המוקדש, בלעדית, לנושא האשה בספרות ולספרות נשים. בסדנאות הועלתה בעיית ה"סבאי" ו"המקום" (שולחן ה כתיבה) לאשה בספרות, בעייה שטופלה כבר על־ידי וירג'יניה וולף בספרה "חדר משלה".

שגרירות ישראל באוסלו, יהודית היבנר, מסבירה את היעדרות נציגות הסופרות ה ישראליות ב"חוסר הבנה" ב ישראל. באוסלו לא היה חוסר הבנה וביריד משתתפות סופרות פלשתינאיות.

קופנהאגן

אליהו זהבי

מרגל כמו מהספרים

באחרונה אנו שומעים בעלילות ריגול, אולם משום מה נעדרים סיפורים אלה את האווירה שהורגלנו לה מקריאת מותחני ריגול. שונה הוא מקרהו של המרגל המזרח גרמני, מנפרד רוטש, שמשפטו מתברר עכשו במינכן. הוא סיפר לשופטיו כי משך שנים, כל יום ב', ראשון של כל חודש, בשעה 11.00 בלילה הוטל עליו להאזין ל־ שירות השידור המזרח גרמני, בגלים קצרים. כשהשמיעו את ואלס הדנובה הכחולה, היה עליו להתקשר מיד למספר טלפון מסויים במזרח ברלין. אם שמע בשפופרת את השם "דורי", היה עליו להבין כי עליו להיעלם תוך זמן קצר ביותר ולחפש לעצמו מקלט.

רוטש, מהנדס בן 61, מואשם, כי בהיותו ראש אגף בחברת מסרשמידט–בלקוב בלום, ב־ מינכן, העביר לסובייטים תוכניות של מטוס הקרב הרב־תכליתי טורנאדו. כשהתבקש לספר את קורות 30 שנות פעילותו כמרגל, פרץ מדי פעם בבכי מר.

י.ג.

תקליט פלטינה לפוליקר

למעלה מ–40 אלף תקליטים מכרו עושי התקליט "עיניים שלי", יהודה פוליקר, והמלילן יעקב גלעד, היועצת האמנותית ורדה איתני ומפיק המופע משה יוסף. כולם כובדו ה־ שבוע בתקליט פלטינה ממוסגר במסיבה המסורתית להישגים כגון אלה.

פוליקר ושותפיו ממשיכים במגמה ההלניסטית ועומדים להוציא עוד תקליט של חומר מאותו מופע, שהוקלט בהופעה חיה ולא נכלל בתקליט הראשון.

ק.ר.

בעריכת עירית רוזנבלום

עקב דברי מודעי:

הממשל דורש פרטים על הדין הדין המשמעתי של המעורבים בפרשת פולארד

מאת עקיבא אלדר
סופר המדיני של "הארץ"

מבוכה שוררת בירושלים עקב פניית הממשל האמריקאי לקבל את הפרטים על המשפט המשמעתי שנערך לדברי שר המשפטים יצחק מודעי לישראלים שהיו מעורבים בפרשת פולארד.

מודעי הודיע, כזכור, במהלך ביקורו בוושינגטון כי כל אנשי הלשכה לקשרי מדע (לק"מ) שהפעילו את פולארד הועמדו לדין משמעתי. עתה מתקשה הצוות שעוסק בפרשה להעביר ל־ אמריקאים חומר על משפטים שלא התקיימו, ומאידך גיסא, אין ישראל יכולה להודיע לממשל בוואשינגטון שמודעי בדה מלבו את ענין המשפטים.

נודע כי הצוות בראשות ראש הממשלה שמעון פרס מקיים התייעצויות עם הממשל לקראת תישאולו של אביעם סלע על ידי אברהם סופר בעת ביקורו בישראל. נודע כי הממשל האמריקאי הבהיר כי הוא מצפה שהממשלה תפטר את רפי איתן מהנהלת כימיקלים לישראל, מינוי שהיה לצנינים בעיני הממשל וזוכה לביקורת חריפה בתקשורת האמריקאית.

נושא תשלום שכר הטירחה לפרקליטו של פולארד נדון אף הוא בימים אלה עם הממשל. ישראל מבקשת להסדיר את התשלום המגיע ליותר מ־100 אלף דולר תוך תיאום מלא עם משרד החוץ האמריקאי.

אתמול הודיע משרד החוץ ה־ אמריקאי לירושלים כי אין שחר לידיעות בדבר קשר בין גורל מפגמה עם המודיעין הישראלי. הסטייט דפרטמנט הבטיח לפרסם הודעה פומבית על כך.

שר התיירות המצרי יבקר בארץ בסוף החודש הבא

מאת זוהר בלומנקרנץ
סופר "הארץ" לענייני תיירות

שר התיירות של מצרים פואד סולטן, יבוא לביקור גומלין ממלכתי בישראל בסוף החודש הבא.

בשיחה עם סופר "הארץ" אמר אתמול שר התיירות אברהם שריר, כי בשיחותיו עם עמיתו המצרי ימשיך את הדיונים בנושאים שהחל לדון בהם בביקורו בקהיר. מדובר בעיקר בהידוק קשרי התיירות בין שתי המדינות ובעידוד תנועת תיירות מארה"ב תוך גיבושה ה מעשי של חבילת סיור משותפת לישראל ולמצרים.

נציג המשרד הממשלתי אמור לצאת בימים אלה למצרים, כדי לטפל בנושאים הקשורים בתאום וקביעת לוח זמנים מפורט לביקור.

חוסיין: ערפאת אחראי לכשלון מאמצי השלום

מאת עוזי זראי שליח "הארץ" בלונדון

לונדון (מיוחד ל"הארץ"). המלך חוסיין תקף בחריפות את יאסר ערפאת והאשימו באחריות לכשלון מאמצי השלום עד כה. בהרצאה סגורה שנשא בלונדון ערב שובו לרבת עמון, אמר המלך כי לאש"ף נודעת השפעה שלילית בגדה המערבית וברצועת עזה וכי הוא אינו פועל למען השלום. חוסיין השווה את השפעת אש"ף על הפלשתינאים בשטחים לזו "של הקיצונים בישראל".

במקביל גילה סעיד כמאל – חבר המועצה הפלשתינית ומי שהיה נציג אש"ף הקבוע בקאהיר – לעיתון הכוויתי אל־קבס במהדורתו הבינלאומית, כי מצרים תחודש בימים הקרובים את מאמציה לחידוש הדו־שיח בין ירדן לאש"ף. לדבריו פעילות זו תעשה בדרג הגבוה ביותר הרחוק מאמצעי התקשורת.

מקורות מיצריים מסרו אמש בלונדון, כי הושגה התקדמות בשיחות בוואשינגטון שדנו בנושא הראורגניזציה של החובות לארצות הברית. מצרים מבקשת לזרז את קבלת הסיוע האמריקאי לשנה השוטפת ובתשלום אחד.

לעומת זאת הולו אמש במוסקווה השיחות בין שר המדינה המצרי ד"ר בוטרוס גאלי, לבין האחראים בקרמלין, לדחיית תשלום החובות המיצריים לברית המועצות. שר ההגנה המצרי, הפרשל אבו־גזאלה, עומד לסיים את שיחותיו עם עמיתו הבריטי, ולדברי המקורות טובים הסיכויים כי ימצא פתרון למימון עיסקת הנשק המצרית עם בריטניה האמורה בכ־300 מיליון לירות שטרלינג.

השימוש המבצעי במזל"טים רק בצבאות ארה"ב וישראל

מאת ראובן פדהצור סופר הצבאי של "הארץ"

צה"ל והמדינה מסויימת גם צבא ארה"ב, הם הצבאות היחידים בעולם העושים שימוש מבצעי במזל"טים (מטוסים זעירים ללא טייס). מדינות ערב מגלות התעניינות בנושא, אך עד היום לא השתמשו במטוסים אלו למטרות מבצעיות.

מערך המזל"טים הגיע למצב בו הוא מסוגל לתת תשובות מבצעיות לכל סדר הכוחות של צה"ל. מערך זה קיבל תנופה רצינית לאחר מלחמת לבנון, שבמהלכה הפעלו המזל"טים בצורה מוגבלת.

צה"ל מפעיל שני דיגמי מזל"טים. האחד, מאסטיף, מתוצרת תדיראן, והאחר סקאוט, מתוצרת התעשיה האווירית. בצה"ל נבחן גם המזל"ט מדגם פיונר, המיוצר בשיתוף פעולה של תדיראן והתעשיה האווירית ונמכר לצי האמריקאי. עד היום הופל מזל"ט אחד על ידי אש נ"מ באוגוסט 1983 בביקעת הלבנון, בעת שהיה במשימה מבצעית.

בתמונה: חייל צה"ל מטיס מזל"ט. תצלום: דובר צה"ל

שרים

(סוף מעמוד 1)

מחייבות את שר המשפטים.

אתמול התחיה שהותרה בעקבות השיטת ארגון הנוער היהודי והוגשה לנשיא הרצוג, קבעה כי אין להעניק חנינה לעבריין בטרם נשפט.

תוך דחיית הצעת היועץ המשפטי להקים ועדת חקירה ממלכתית, הוחלטה את ממלא מקום ראש הממשלה יצחק שמיר ואנשי השב"כ מסכנה מוחשית של הרשעה בעבירות פליליות חמורות – אמרו אתמול מספר שרים במערך. בקרב חוגים רחבים בצמרת המערך שוררת מורת רוח רבה מתמיכתו של ראש הממשלה שמעון פרס במה שכינו "קנוניה" נגד שלטון החוק.

הסתירה בין דברי היועץ המשפטי חריש להודעת מזכיר הממשלה בנושא החנינה, מגבירה לדעתם את החשד כי אכן מדובר בקנוניה. בהודעה שמסר ד"ר יוסי ביילין, מזכיר הממשלה נאמר כי הנשיא חנן את ראש השב"כ בעקבות המלצת שר המשפטים שהסתמכה על התייעצות מוקדמת עם הקבינט והיועץ המשפטי לממשלה. (לאחר מכן הוסיף כי הנשיא חנן גם את שלושת הנושאים האחרים מקרב אנשי השב"כ, אך הם לא יתפטרו). מנגד, טען אתמול חריש כי הסכמתו ניתנה בדיעבד, לאחר שנודע לו כי הנשיא אימץ את המלצתו של מודעי. יצויין כי חריש לא מחה במהלך ישיבת הקבינט על ההחלטה לאמץ את ההצעה לחון את הארבעה, לקבל את פיטורי ראש השב"כ ולי־ גנות את הצעתו להקים ועדת חקירה.

נורמות והתנהגות

בהודעת מזכיר הממשלה נאמר עוד, כי ראש השב"כ הודיע לראש הממשלה כי הוא מבקש לשחררו מתפקידו כיוון שהפרסום והחשיפה לא יאפשרו לו להמשיך בתפקידו. כן נאמר כי על פי המלצת היועץ המשפטי לממשלה, תוקם ועדה שתחקור את נורמות ההתנהגות של השב"כ לאור לקחי העבר.

גורמים מדיניים בכירים אמרו אתמול שראש השב"כ התבטא מספר פעמים במלים "פעלתי בגיבוי מלא של הדרג המדיני". עם זאת, הובהר לו מפי יועצים משפטיים כי ועדת חקירה, או חקירה משטרתית, עלולות להביא להרשעתו אף אם יוכיח כי פעל בהנחיית שמיר.

שר בכיר גילה אמש כי ראש הממשלה לשעבר יצחק שמיר, היה זה שלחץ למינוי נציג השב"כ לוועדת זורע חרף מחאה חריפה מפי היועץ המשפטי לממשלה לשעבר יצחק זמיר. נציג השב"כ בוועדת זורע, הנמנה עם ארבעת אנשי השב"כ שזכו לחנינה, היה על פי החשד שותף בכיר להטעיית ועדת זורע. שר הבטחון לשעבר משה ארנס, אישר אתמול כי ההחלטה למנות את נציג השב"כ לוועדה התקבלה בהתייעצות שקיים בשעתו עם שמיר. לדבריו, אין זה נכון ששמיר הפעיל עליו לחץ על מנת שימנה את האיש לוועדה.

חיפוי על השרות

גורמים מקורבים לראש הממשלה הביעו תמיהה על כך שפרס נתן יד לחיפוי על השרות כבדים נגד ממלא מקומו מהליכוד. עם זאת, לדבריהם פנה ראש השב"כ בעצמו לנשיא על פי הצעת יועציו המשפטיים רם כספי. לטענתם, קרב פרס לבקש מאבקים שלום להתפטר. אחד משרי המערך אמר אתמול כי שר הבטחון יצחק רבין דיבר על ליבו של שלום כבר לפני מספר ימים. מקורבי ראש הממשלה אמרו כי פרס פעל מתוך שיקולים ממלכתיים של ביטחון המדינה תוך התעלמות מאפשרות להפיק רווח פוליטי.

שרים במערך, שבראשם התייצב סגן ראש הממשלה יצחק נבון, הדגישו כי יפעלו להקמת ועדת חקירה ממלכתית, כפי שהמליץ היועץ המשפטי לממשלה. נבון אמר בישיבת הקבינט כי התפטרות ראש השב"כ אינה מבטלת את הצורך בחקירה. הוא העיד כי הנושא לא יירד מסדר היום ועל כן יש לכונן ועדת חקירה. ראש הממשלה שמעון פרס השיב כי הקבינט אינו הפורום המוסמך למנות ועדות חקירה והציע לכל שר המעוניין בכך להציע זאת לממשלה.

נבון אמר ל"הארץ" כי יקיים שיחות עם עמיתיו במערך במגמה ליזום הצעה כזו. השר היחיד שהצביע נגד הסדר החנינה והשתקת הפרשה היה עזר וייצמן. הוא מחה על כך שאנשי השב"כ הם היחידים המשלמים את המחיר ואילו הדרג המדיני מתחמק מחקירה. השר אריאל שרון ומספר שרים נוספים מחו לעומת זאת על כך שאנשי השב"כ שזכו לחנינה הפכו בכך לעבריינים שהתחמקו מעונש – דבר שיפגע ביוקרתו של השב"כ.

השר יעקב צור פנה כבר אתמול למזכיר הממשלה בבקשה לכנס מיד את הממשלה לישיבה מיוחדת. לדבריו, מחייבת אותו האחריות המשותפת כחבר ממשלה לשמוע את כל השיקולים שעמדו בפני הקבינט. השר אמנון רובינשטיין הדגיש אף הוא כי יפעל לכינון ועדת חקירה.

אילן שחורי סופר "הארץ" מוסר: כי לעומת זאת בליכוד שררה אתמול שביעות רצון כללית. חברי הליכוד סבורים כי הביקורת שנשמעה במערך כלפי ההחלטה, נובעת מאכזבה מכך שלא הצליחו לנצל את פרשת ראש השב"כ כדי לפגוע בשמיר ולמנוע ממנו את כהונת ראש הממשלה עם התקרב מועד הרוטציה.

צדוק: "יום שחור"

(ע). "אני חושב, שהיום הזה הוא יום שחור לשלטון החוק במדינה" – אמר אמש שר המשפטים לשעבר חיים צדוק בראיון ברדיו.

"מה שקרה הוא, שהממשלה בתוכם ראש הממשלה ושר המשפטים, שהוא ממונה על שלטון החוק, עשו יד אחת כדי להגיע למערכת של פעולות ולצעדים וגררו למערכת הזו גם את נשיא המדינה, בפני שאני שומע הם התעלמו לחלוטין מהיועץ המשפטי לממשלה, כלומר עשו מה שעשו מאחורי גבו", אמר צדוק.

"כל זה נעשה" – המשיך הדובר – "כדי להשיג כמה דברים, שהם חשדות על עבירות חמורות של עדויות שקר ועיוות הדין והמשפט – לא ייחקרו, ושהאמת בעניין זה לעולם לא תצא לאור. והאשמים לא יועמדו לדין".

"ראש השב"כ שילם מחיר כבד בעד היסורים אלו – מחיר של התפטרות ומחיר של הרשעה ציבורית, הכרוכה בעצם הבקשה לחנינה. כלומר, הוא מתאר את עצמו כעבריין. עם זאת לא תהיה כל חקירה של הדרג המדיני. כלומר – אם מישהו בדרג זה אשם, הרי הוא קיבל על ידי מערכת פעולות זו חיפוי מלא".

שיחת היום / גדעון אלון

עם: פרופ' הנס קלינגהופר, מומחה למשפט קונסטיטוציוני
על: החנינה לראש השב"כ

רעיון החנינה – סטייה משלטון החוק

האם נשיא המדינה היה מוסמך לחון את ראש השב"כ עוד בטרם פתחה המשטרה בחקירה נגדו?

זוהי שאלה שנויה במחלוקת. לדעתי אין אדם "עבריין" כל עוד לא ניתן פסק דין מרשיע סופי נגדו. לפיכך אין הנשיא רשאי להפעיל את כוח החנינה שלו, אלא לגבי אדם שהורשע בעבירה פלילית בפסק דין סופי. לעומת זאת השופט אגרנט מחזיק בדיעה אחרת. אני סבור, שלאור המחלוקת בסוגיה זו, הגיעה העת שבית המשפט יקבל החלטה עקרונית בנושא זה.

לדעתך בהחלטת הממשלה "לעקוף" למעשה את היועץ המשפטי, שתמך בחקירה משטרתית, אין טעם לפגם?

אינני מבין בכלל מה זה עניינה של הממשלה להתערב בנושא החנינה. החוק קובע במפורש שלנשיא המדינה נתונה הסמכות לחון עבריינים ולהקל בעונשים, על ידי הפחתתם או המרתם" ולפיכך הממשלה, או ראש הממשלה, אינם צריכים לתת עצות בנושא זה לנשיא. בוודאי שיש בכך טעם לפגם. כל הרעיון של החנינה, גם זו הניתנת אחרי הרשעה בדין, זוהי בעצם סטייה משלטון החוק. שופטים מתחו ביקורת על נושא זה בפסקי דין שפרסמו. הם מעמאמצנו נדרשים לשפוט, להרשיע ולגזור דין ואח"כ בא הנשיא ומבטל את הכל במחי יד.

אתה סבור שיש בהחלטת הקבינט להמליץ על חנינה – התערבות בשיקוליו ובמעמדו של היועץ המשפטי?

בוודאי. זוהי התערבות די ניכרת בסמכויות היועץ המשפטי, כי הוא ממונה על התביעה הכללית ועתה הוא מנוע מלהגיש תביעה והמשטרה מנועה מלחקור.

האם ניתן לעתור לבג"ץ נגד החלטת החנינה של הנשיא?

במישרין אי אפשר להגיש עתירה נגד הנשיא כי הוא חסין על פי החוק. אך יש תקדים שבית המשפט תקף בעקיפין מעשה חנינה של הנשיא וקבע כי הוא אינו רואה בחסינותו של הנשיא מניעה להגשת עתירה. לחילופין אפשר להגיש עתירה נגד שר המשפטים שחתם "חתימת קיום" על בקשת החנינה.

זה רעיון. בכך שר המשפטים מוסיף "חתימת קיום" על החלטה של הנשיא הוא מאשר שהצעד שנעשה הוא חוקי ונותן למעשה גושפנקא ממשלתית לכך.

היום התעוררה מחדש השאלה האם הביטחון עומד מעל לחוק. מה דעתך?

אני תפילה שלטון החוק יישמר. אבל ישנם מקרים בודדים ויוצאי דופן בהם שיקולים ביטחוניים עדיפים. אל לנו לשכוח שאנו מדינה הנתונה בסכנה בטחונית חמורה מאד וכולנו יודעים את חשיבות פעילותו של השב"כ.

האם זה תקין בעיניך שעורכי דין פרטיים השתתפו בהתייעצויות של הקבינט?

אינני יודע מה היתה מידת מעורבותם בפרשה, אבל עקרונית בוודאי שיש בכך טעם לפגם, כי למשרד המשפטים יש צוות משפטנים משלו.

הדולר ירד

לונדון (אי־פי). הדולר ירד אתמול ירידות מתונות לעומת רוב ה מטבעות החשובים באירופה. בלונדון נמכר הדולר ב־2.2170 מארקים גרמניים לעומת 2.2283 מארקים שלשום.

רם כספי ויעקב

(סוף מעמוד 1)

היועצת המשפטית של משכן הנשיא, הגב' אביבה גיתאי, בספרים שונים של משפטנים בכירים ביניהם פרופ' אמנון רובינשטיין בהם צויין כי הנשיא רשאי לחון נאשמים שמשפטם טרם נסתיים.

אתמול בבוקר התייצב שוב השר מודעי בלישכת הנשיא וכן מזכיר הממשלה ד"ר יוסי ביילין והודיעו לו על החלטת הקבינט להמליץ בפניו על מתן חנינה לראש השב"כ. הרצוג חתם על מכתבי החנינה שהפקיד בידיו שר המשפטים, שכבר חתם "חתימת קיום" עליהם. שעה קלה לאחר מכן התייצב במשכן הנשיא היועץ המשפטי לממשלה יוסף חריש ובירך את הנשיא על החלטתו באמר לו "אני מכבד את אומץ לבך".

דרך נאותה לחסל הפרשה

מאז נחשפה פרשת ראש השב"כ, היה הנשיא בדיעה שיש לעשות כל מאמץ כדי להביא לסיומה, משום שחשיפת פעולות השב"כ עלולים להסב נזק חמור לבטחון המדינה. כמו שישקשו מקורבי הראש אמר בצה"ל שומר על היום על קשרים הדוקים של קהילות המודיעין, והוא הרצוג משוכנע שכל הפרסומים הגרוע יפגעו בשב"כ, ביכולתם ובמוראל של אנשי השב"כ.

הרצוג היה מודע לכך שהחלטתו להעניק חנינה תעורר תגובות נזעמות בציבור והוא ייחשף לביקורת כי חרג מסמכותו. אבל היה משוכנע שזו הדרך נאותה לחיסול הפרשה. אתמול לפנה"צ בא השר עזר וייצמן למשכן הנשיא, הוא ביקש להסביר לנשיא את השיקולים שהניעו אותו להתנגד להחלטת הקבינט.

אתמול בצהריים כשהחל גל התגובות הביקורתיות על החלטת הנשיא, הוליט הרצוג לפרסם הודעה רשמית, שאמרה במלואה בטלוויזיה. בהודעה הוא מציין כי פעל בדרך זו "כדי לסיים את מחול השדים סביב הפרשה ולמנוע פגיעה קשה נוספת בשב"כ". לדבריו הוד לפעם ניתנה מתוך הכרה עמוקה שטובת הציבור וטובת המדינה מחייבים להגן על בטחונה ולהציל את השב"כ מהנזק הכרוך בהמשך הפרשה.

הרצוג הדגיש כי בהחלטתו לחון את אנשי השב"כ התחשב על גדולי המשפט בישראל פרופ' רובינשטיין והשופטים אגרנט וברנזון. לדבריו "אני יודע שהחלטתי אינה פשוטה ולא הכל יקבלוה. אני מכיר את שני צידי המטבע, הן כמשפטן והן כמי ששימש כראש אמ"ן בצה"ל. אינני רוצה לומר שאין צדק מסויים בדברי המתנגדים, אולם בבואי לשקול את השיקולים הנכבדים לכאן ולכאן, חייב הייתי ליטול את האחריות ולהכריע על פי טובת הציבור כפי שהיא נראית לי על פי הבנתי ומצפוני".

לאחר מעשה נודע לחריש

היועץ המשפטי לממשלה יוסף חריש אמר אתמול כי רק לאחר מעשה נודע לו על הפנייה לנשיא המדינה להעניק חנינה לאנשי השב"כ. לדבריו בקשת החנינה שהוגשה ע"י ראש השב"כ הומצאה אל הנשיא בעקבות הודעתו והנו משרעיה בישיבת ההתייעצות בלישכת ראש הממשלה. כי אי אפשר לעצור את הליכי החקירה במשטרה ויהיה צורך להרשם מיד. עם זאת הטעים כי "עתה משהעניק הנשיא בתוקף סמכותו חנינה מלאה לראש השב"כ, עוד בטרם הופעלה חקירת המשטרה, נראה כי שוב אין טעם בהפעלת החקירה".

גורמים במשרד המשפטים ובפרקליטות המדינה היו המומים ומזועזעים אתמול מן ההחלטה להעניק חנינה לראש השב"כ. לדבריהם הממשלה בתיאום עם הנשיא עשו צעד שהוא "אבי אבות הטיוח". כמה משפטנים בכירים הדגישו כי החלטת החנינה תערער את יסודות שלטון החוק במדינה, והיא מהווה תקדים מסוכן ביותר. לדברי משפטן בכיר "הממשלה גילתה את העובדה שבראש התביעה הכללית ניצב יועץ משפטי חריש, שטרם למד את כל הגדרות קודים והצורה בומה פגעה לא רק בו ובמעמדו, אלא בכל המערכת המשפטית". גורמים במשרד המשפטים הדגישו כי היועץ המשפטי לשעבר פרופ' זמיר קבע חד משמעית בחוות דעת שהוכנה לפני פחות משנה כי "הנשיא מוסמך לתת חנינה רק למי שהורשע בדינו ע"י ביהמ"ש" וגם נשיא ביהמ"ש העליון השופט מאיר שמגר הדגיש במכתב ששיגר לנשיא המדינה את הסכנה המאיימת על מערכת המשפט, כשנעשה שימוש תכוף בסמכות החנינה ע"י הנשיא.

היועץ המשפטי לממשלה לשעבר פרופ' יצחק זמיר, סירב אמש להגיב על החלטת הנשיא. עם זאת נודע כי זמיר עשוי לפרסם היום הודעה פומבית בנושא זה.

המעלות של אל על

	מעלות מינימום	מעלות מכסימום		הטמפרטורות אתמול	
אמסטרדם	13	22	מ"ח	14	18
אתונה	24	30	מ"ח	22	28
בוקרשט	16	25	מ"ח	12	21
בריסל	13	22	מ"ח	16	19
וינה	17	22	מ"ח	17	20
ז'נבה	14	27	בהיר	15	20
לונדון	10	24	מ"ח	14	17
ליסבון	16	40	מ"ח	14	20
מדריד	19	28	מ"ח	16	28
ניו־יורק	16	30	מ"ח	16	30
פאריס	15	25	בהיר	13	21
פרנקפורט	15	25	בהיר	15	18
ציריך	13	25	בהיר	15	18
קהיר	23	34	בהיר	24	35
קופנהאגן	15	22	מ"ח	11	22
רומא	20	25	מ"ח	20	26
שטוקהולם	10	24	בהיר	9	20

אלעל ELAL

אטלס עץ חיים
מאת הרב רפאל הלפרין
אנציקלופדיה לשורשי עם ישראל מבראשית ועד יסוד יצירת־ענק מונומנטלית ★ ספר חובה בכל בית
★ אלפי ערכים ★ מאות מפות ★ מפתחות ומבואות
מבצע הנחה מיוחד 14 כרכים
340 ש"ח במקום 456 ב־9 תשלומים חודשיים שווים
או במזומן 299 ש"ח עבור כל 14 הכרכים
לכבוד הוצאת "עץ חיים" רח' פראג 10 ת"א 63477 טל' 237555
נא לשלוח לי 14 כרכים של אנציקלופדיה "אטלס עץ חיים"
□ בתשלומים רצ"ב 4 צ'קים כ"א 85 ש"ח
□ במזומנים רצ"ב 299 ש"ח
שם ____ כתובת ____ טל' ____ חתימה ____

הופיע גיליון
כותרת ראשית
קורבן

ספק רב באשר לחוקיות

(סוף מעמוד 1)

"נתונה הסמכות לחון עבריינים ולהקל בעונשים על ידי הפחתתם או המרתם". מכיוון שהחוק נוקט במונח "עבריינים" יש להבין שהכוונה למי שהורשע בדינו. זה הפירוש המקובל למונח האמור בחיקוקים שונים בהם הוא מופיע.

עם זאת בשני פסקי דין של בית המשפט העליון ניתן למצוא סימוכין לדעה, שלנשיא סמכות לחון גם לפני הרשעה והאומר מהם נאמר שהסמכות חלה גם על השלב הקודם להגשת כתב אישום. יש לציין, שהדברים שנאמרו באותם פסקי דין אינם מהווים חלק מההלכה אלא נאמרו כאימרות אגב ואף נמתחה עליהם ביקורת בספרות המשפטית בין השאר על ידי פרופ' ש"ז פלר ופרופ' קלינגהופר. זאת ועוד: בחוות דעת של היועץ המשפטי לממשלה, פרופ' זמיר, נקבע חד משמעית – למרות אימרות האגב באותם פסקי דין "כי נשיא המדינה מוסמך, לפי סעיף 11 (ב') לחוק יסוד נשיא המדינה, לתת חנינה רק לאדם שהורשע בדין". חוות דעת זו הוכנה לפני שנה בעת הוויכוח הציבורי אם ניתן להעניק חנינה לעצורי המחתרת היהודית בטרם הרשעה.

בניגוד למקובל

יש לציין עוד שהחנינה הנוכחית עומדת בניגוד למדיניות המקובלת על נשיאי ישראל שלא להתערב בהליך הפלילי לפני שלב ההרשעה. מדיניות זו באה לביטוי בהנחיות היועץ המשפטי לממשלה משנת 1974, שם נאמר: "בהתאם לכללים המקובלים על נשיא המדינה, אין הוא מטפל אלא בבקשות לגבי תיקים שהדיון בהם הסתיים". ניתן גם להביע ספק רב אם חנינה לפני הרשעה עומדת במטרות שלשמן מוענקת סמכות חנינה. לפי פסיקתו של בית המשפט העליון, "המטרה הראשונית היא לתקן את המעוות שניגרם לאדם שהורשע על לא עוול בכפו; המטרה השניה היא – להפחית את עונשו של העבריין בנסיבות המצדיקות זאת".

בפסק דין אחר הודגשה המטרה של שיקום האסיר "לאחר שריצה חלק מעונשו וכאשר הנסיבות החדשות מראות שמצד אחד, אין עוד תועלת לציבור מהמשכת מאסרו, ומצד האחר קיים הסיכוי שיחזור להיות אזרח שומר חוק". ברור שחנינה לפני הרשעה אינה תואמת אף לא אחת מהמטרות האמורות.

ולבסוף יש לשים לב לכך, שחנינה לפני הרשעה, משמעותה התערבותו של הנשיא בהליך הפלילי לפני שמוצה ובמקרה הנוכחי אף לפני שנפתח. בהקשר זה יש בהחלט מקום לדעה, שאין זה מן הראוי שהנשיא יתערב בהליך הפלילי אלא עליו להותיר את כל הקשור להליכי החקירה והדיון הפלילי לאותם גורמים שהחוק קבע, קרי: המשטרה, התביעה הכללית (בראשות היועץ המשפטי לממשלה) ובתי המשפט. כידוע, נתונה ליועץ המשפטי לממשלה הסמכות לעכב הליכים פליליים שנפתחו כך שבנושא הנדון אין כל צורך להזדקק לסמכות החנינה.

סטייה מחוות דעת של זמיר

אשר למעורבותה של הממשלה בנדון יש להדגיש, שלממשלה כגוף אין כל מעמד בהליכי החנינה. הסמכות היא של הנשיא ולפי הפראקטיקה המקובלת פועל הוא לפי המלצת שר המשפטים. עם זאת חשוב להדגיש, שהממשלה ושר המשפטים פעלו במקרה הנדון בניגוד לחוות הדעת המנחה של היועץ המשפטי לממשלה. בהתאם לדו"ח הצוות של ועדת המשפטנים (בראשות השופט אגרנט) משנת 1962 "מחייב הנוהג הטוב במדינה, כי בדרך כלל תתייחס הממשלה לחוות הדעת המשפטית של מי שממלא את התפקיד של היועץ המשפטי לממשלה, ואשר יש לו הכשרה של שופט בית המשפט העליון, כאל חוות דעת המשקפת את החוק הקיים".

במלים אחרות, חוות הדעת של היועץ המשפטי משקפת מבחינת הממשלה את הדין ואין היא רשאית לבסס החלטותיה על הנחות משפטיות שבניגוד לחוות הדעת. במקרה הנדון השאלה אם לנשיא יש סמכות חנינה לפני הרשעה היא שאלה משפטית ובנושא זה יש חוות דעת של פרופ' זמיר לפיה אין לנשיא סמכות כאמור. כל עוד שלא הוגשה לממשלה חוות דעת נגדית של היועץ המשפטי החדש אין היא ואין שר המשפטים רשאים לסטות מחוות הדעת הקודמת.

אשר לבחינת החלטת החנינה של הנשיא בבג"צ יש לציין שהחוק יסוד הנשיא מעניק לאוחזן סמכות רחבה ביותר ולפי פסיקת בית המשפט העליון לא ניתן לתקוף במישרין בבג"צ החלטה של הנשיא. עם זאת, בית המשפט העליון פסק, שאין מניעה לבחון חוקיות ההחלטה של הנשיא בעקיפין. בפסק דין שניתן בחודש מארס השנה קבע בית המשפט העליון באשר לסמכות החנינה "כי לנשיא המדינה שיקול דעת באשר לשימוש בסמכות המוענקת לו בסעיף 11 (ב') לחוק יסוד נשיא המדינה וכי שיקול דעת זה – להבדיל מנשיא המדינה עצמו – נתון בנסיבות מתאימות לביקורת שיפוטית עקיפה". כך, למשל, יכול עותר (שיש לו "זכות עמידה" בנדון) לתקוף בבג"צ סירובה של המשטרה להמשיך בחקירה עליה הורה היועץ המשפטי הקודם. באותה מידה עשויות להיות מוגשות למשטרה תלונות חדשות כנגד המעורבים לכאורה בפרשה ובמידה והמשטרה תסרב לחקור עשויה להיות להם זכות עמידה כנגד המשטרה. המשטרה עשויה לטעון בתשובה לעתירה לגופה, שמכוח החלטת החנינה של הנשיא אין היא מוסמכת יותר לקיום החקירה. בדרך זו תועלה לפוקר הדיון השאלה אם החלטת החנינה ניתנה בסמכות או מתוך חריגה מסמכות ולפי פסק הדין האמור של בית המשפט העליון רשאי יהיה בג"צ לבחון את חוקיות ההחלטה המותקפת "בעקיפין" בלי שהנשיא עצמו יצא צד לדין.

שרי הכלכלה לא החליטו על עתיד מנועי בית שמש

מאת ראובן פדהצור
סופר הצבאי של "הארץ"

ועדת השרים לענייני כלכלה, שהיתה אמורה להחליט אתמול על עתידו של מפעל מנועי בית שמש, לא הצליחה לגבש כל החלטה מעשית, ובפועל לא התקבלה כל החלטה. השרים אף לא החליטו על מועד נוסף לקיום דיון בנושא ובכך הביאו למעשה את המשך תהליך ההדרדרות של המפעל, המפסיד כמיליון דולר כל חודש.

גורמים הבקיאים בעשה במפעל הביעו את הערכתם כי הולכים וקטנים הסיכויים להציל את מפעל מנועי בית שמש ואי יכולתם של השרים להגיע להחלטה, מקרב את מועד סגירתו.

רבין נוטה שלא לאפשר החזרת הנמן להדרכת פרחי טייס

מאת ראובן פדהצור
סופר הצבאי של "הארץ"

שר הביטחון, יצחק רבין, נוטה שלא לאפשר את החזרתו של יעקב הנמן, שהיה בין אסירי ארגון המחתרת היהודי, לשירות מילואים כמדריך טיסה בחיל האוויר. רבין טרם קיבל החלטה סופית בנושא.

לאחר שחרורו מהכלא ביקש הנמן לחזור לתפקידו הקודם כטייס מילואים בחיל האוויר. הוא זכה לסיוע מתא"ל (מיל.) יעקב כהנא, מי שהיה מפקד תקופה במדריכים בחיל האוויר. כהנא, המכהן היום כמפקד ראש אגף כוח אדם במשטרה, שיגר מכתב המלצה ובו הוא טוען כי יש לאפשר להנמן לחזור לשירות מילואים בחיל האוויר.

ברעם ואיזנברג כפרו באשמת נסיון מכירת נשק לאיראן

מאת שלמה שמיר

שלושת הישראלים, אברהם ברעם, ישראל וגורי איזנברג כפרו אתמול בהאשמות המיוחסות להם כמי שניהלו מו"מ למכירת נשק לאיראן.

כתבי האישום נגד עשרה הנאשמים בני לאומים שונים הוקראו אתמול בבית המשפט במנהטן. כל הנאשמים כפרו באשמה.

לאחר מכן התפתח דיון בין השופט לפרקליטים. נציגת התביעה אמרה כי התובע הכללי מבחין למסמכים סודיים הנוגעים למשפט וביקשה לדחות את הדיון. מנו־ משך המשפט.

דוד עברי התפטר מהתעשיה האווירית

מאת יפעת נבו
סופרת "הארץ"

אלוף (מיל.) דוד עברי, התפטר אתמול מתפקידו כיושב ראש מועצת המנהלים של התעשיה האווירית לאחר שבאחרונה מונה כמנכ"ל משרד הבטחון. בישיבת מועצת המנהלים אתמול מסר עברי על התפטרותו והבהיר כי מאחר ותפקידו החדש מטיל עליו עומס רב לא יוכל לעסוק בשני תפקידים.

עברי נבחר לתפקידו בתעשיה האווירית לפני ארבע שנים. כעבור שנה מונה לסגן המנכ"ל – תפקיד בו כיהן שנתיים – ולפני שנה שב לתפקיד בתעשיה האווירית. גם לאחר התפטרותו ימשיך עברי לכהן כחבר במועצת המנהלים של התעשיה האווירית.

אבלים עם המשפחה
על מות
פרופ' יהודה מטות
מאבות הפדיאטריה בישראל
החטיבה הפדיאטרית
מרכז רפואי בילינסון

המומים וכואבים על מותו של
פרופ' יהודה מטות
מורה מחנך הרופא הגדול
חלוץ ההמטולוגיה הפדיאטרית בארץ
משתתפים באבל המשפחה
המחלקה להמטולוגיה אונקולוגיה פדיאטרית
המרכז הרפואי בילינסון

לחברת "ל"
ולמשפחות למדן וב"ב
קבלו את תנחומינו
באבלכם על מות יקירכם
עמוס למדן ז"ל
עירגול פלדות בע"מ
זבינסקי פלדות בע"מ
ובני משפחת זבינסקי

יו"ר המועצה הדתית באשדוד: אין כוונה להוציא גופת חייל שנהרג בלבנון מקברו

עפ"י שמועות שהפיצו חרדים באשדוד אמו של החייל היא נוצריה

מאת איתן רבין
סופר "הארץ"

יו"ר המועצה הדתית באשדוד פנחס אבו חצירא הכחיש אתמול מכל וכל כי יש כוונה להוציא מקברו גופתו של חייל צה"ל שנהרג במלחמת לבנון, על פי שמועות של חרדים באשדוד מדובר בחייל שאמו נוצריה. יו"ר המועצה אמר כי לא ידוע לו דבר כזה ולדבריו חיילי צה"ל נקברים בחלקה צבאית ואין זה תחום עיסוקה של המועצה הדתית.

בתוך כך גילה יו"ר המועצה כי הוא הינחה את רוחצי הגופות לבדוק באם יש מקרים נוספים של אחרים לא יהודים הנקברים בבית הקברות באשדוד. הוא ציין כי הנחיה זו באה בעקבות המקרה של אילן שולטובסקי ז"ל אשר גופתו הוצאה שלשום מקיברה בבית העלמין באשדוד ונקברה מחדש ליד גדר בית העלמין. הוא ציין כי הוכח ששולטובסקי ז"ל איננו יהודי ולפיכך הוצאה גופתו ונקברה מחוץ לבית הקברות.

יצוין כי אילן שולטובסקי בן ה־42 טבע בחוף ימה של אשדוד לפני כחודש ובתוך המהומה של בית העלמין העירוני גילו אנשי חברת קדישא כי הנפטר לא נימול למרות ששולטובסקי היה רשום כיהודי בתעודת הזהות ול־דברי אשתו הוא חי כיהודי לכל דבר. עוד מסר יו"ר המועצה כי עד כמה שידוע לו מקרהו של שולטובסקי הינו המקרה ה־ראשון של הוצאת גופה מקיברה באשדוד אך באמור הוא הינחה את עובדיו לבדוק ביסודיות כל גופה וגופה.

בכנסת

הכנסת רגשה סביב החלטת החנינה לראש השב"כ ● 4 סיעות הגישו אי אמון בממשלה

אווירה קשה במערך; הליכוד: החלטה נבונה רצ: הקבינט הממשלתי פעל בדרכים נפסדות

ועדות וסיעות

/ דן מרגלית

ארבע סיעות — מפ"ם, רצ, חד"ש־קומוניסטים והרשימה המתקדמת, הגישו אתמול הצעת אי אמון בממשלה, בעקבות החנינה לראש השב"כ, אברהם שלום, ולשלושת עוזריו. הכנסת, שמליאתה קיימה אתמול דיון קצר בלבד, רגשה סביב החלטה זו.

סיעת הליכוד הביעה הערכה לנשיא המדינה, חיים הרצוג, "ולכל הגורמים שהחליטו החלטה אחראית, גם אם היא מכאיבה לאנשים שמילאו בצורה מצוינת את תפקידם." יו"ר הסיעה, ח"כ שרה דורון הרגישה, כי "בתנאים הקשים והמסו־עדים, התקבלה החלטה אחראית ונבונה, כמו בכל מדינה דמוקרטית, נושא השירותים החשאיים חייב להיות חשאי ולא נחלתם של פו־ליטיקאים, כלי התקשורת והציבור הרחב. עם ישראל ומדינת ישראל חייבים את בטחונם ושלוותם לאל־מונים, המסכנים את חייהם יומיום." הסיעה הרגישה, כי הרעיון להציע חנינה מוקדמת באמצעות נשיא המדינה הועלה לפני כחודש על ידי ח"כ יורם ארידור. הוא מסרה לעורך הדין רם כספי, שייצג את ראש השב"כ. ח"כ אהוד אולמרט פרסם הודעה, על פיה החנינה היא "זיכוי שופטי לשירותי הבטחון. אין במתן החנינה משום הרשעה בדיעבד של ראשי השירות, אלא זיכויים מראש, מפני חשדות שהטיחו נגדם. הוא בירך על "האחריות" שגילו הרצוג, שמעון פרס ויצחק שמיר, "בכך שעמדו בפני הפיתוי להורות על חקירה." אולם האופוזיציה משמאל הגיבה בביקורת חריפה על השיטה הפסולה, לדעתה, בה פעל הקבינט הממשלתי. הודגש, כי אלה דרכים נפסדות.

ח"כ יוסי שריד (רצ) הודיע למפכ"ל המשטרה, דוד קראוס, כי "אני מאמץ את תלונתו של היועץ המשפטי לממשלה לשעבר, יצחק זמיר, נגד ראש השב"כ, כפי שהוגשה בשעתו למשטרה. משום שראש השב"כ ושלושה עוזרים נוס־פים קיבלו היום חנינה מנשיא המדינה, תלונתי מכוונת מעתה רק נגד שמיר, ממלא מקום ראש הממשלה."

אווירה קשה במערך

בסיעת המערך היתה אתמול אווירה קשה שהתבטאה בהסתייגות כלפי החלטת הממשלה, אך הרוב העדיף להמתין להסברי ראש הממ־שלה. ח"כ מנחם הכהן הרגיש, כי פתרון כזה היה מתקבל בהבנה לפני חודש או חודשיים, לא עכשיו.

ח"כ חיים רמון מהמערך התלונן, ש"שמיר השיג את מבוקשו לא לחקור ולא לגלות את אחריותו בפרשה, גם במחיר הקרבתם של ראשי השב"כ. פרשה זו לא תסתיים כל עוד האחראים, ושמיר בראשם, לא ישלמו את מחיר העלילה על האלוף יצחק מרדכי. יש להקים ועדת חקירה ממלכתית. הדגיש רמון, לחקור את הדרג המדיני. הוא סבר, כי ההזרות שמיר לראשות הממשלה ולפיקוד על השב"כ "צרי־כה להדיר שינה מעיני כל הרודים לגורל המדינה." ח"כ אברהם כץ־עוז מהמערך אמר, כי מעתה ואילך אי אפשר לבטוח עוד בעדויות של אנשי השב"כ בבתי המשפט נגד מחבלים וגורמים עוינים אחרים.

מחרימים את שילנסקי

במכתב ליו"ר הכנסת, שלמה הלל, מסרו אהרן נחמיאס (מערך), מוחמד ואתד (מפ"ם) ומרדכי וירשובסקי (שינוי), כי הם פורשים מועדת הפנים, עד שיתקיים "דיון ברנסותו, שישים קץ אחת ולתמיד לביזוי ולמרמס של כבוד חברי הכנסת", כפי שנוהג יו"ר הוועדה, דב שילנסקי. הם ציינו, כי שילנסקי "נכנס ללחץ שהופעל עליו על ידי אנשי מאה שערים, כאשר פסלו השתתפותם של מספר חברי ועדת הפנים." בישיבת הוועדה מסר שי־לנסקי, כי היא תמשיך לעבוד כרגיל, אך לא תצביע על הצעת עזובה עלי ובני שליטא להביע בו אמון. ח"כ אריאל וינשטיין תיאר את היערכויות חב"ל האופוזיציה מן הישיבה בבחינות.

בהודעה רשמית של ועדת הפנים נמסר, כי שילנסקי שאל את מפכ"ל המשטרה, דוד קראוס, בעניין הסיור במאה שערים. המפכ"ל אמר, כי "יש למשטרה מקורות מודיעין משלה גם במאה שערים. אך לא ידוע לו על חוזה, שהוצא כביכול, על ראשיהם, של יוסי שריד, שולמית אלוני ומרדכי וירשובסקי", כטענת אלוני. "כל מה שידוע למשטרה הוא שח"כ אלוני מקבלת איומים טלפו־ניים, דבר שנודע למשטרה בע־קבות תלונתה של אלוני."

"שהכנסת תכבד את עצמה לעזאזל"

ישיבת המליאה ננעלה אתמול 43 דקות אחרי שהחלה, היה זה ביטוי למרי של החכ"ים נגד הזלזול שנוהגת הממשלה בכנסת

אולם המליאה

/ עמוס בדרוד

בנועם עצור נעל אתמול סגן יו"ר הכנסת אהרן נחמיאס את ישיבת המליאה, 43 דקות אחרי שהחלה. חמש הצעות חוק והצעות לסדר היום לא הועלו לדיון. תשובות על שאילתות שאמורים היו לתת שני שרים — לא ניתנו. היה זה ביטוי קיצוני למרי של ח"כים נגד הזלזול בכנסת, שנוהגים חברי הממשלה, כאשר אין הם חוששים מהצבעת אי־אמון פתאומית או ממהפך שיבצע בתוכנית חקיקה בסיסית שלה.

שולחן הממשלה היה ריק. שר־הפנים יצחק פרץ שאמור היה להשיב על חמש הצעות לסדר היום בעניין רישום גרים בתעודות זהות, לא היה בבניין. שר המשפטים שאמור היה להשיב על הצעה לסדר היום בעניין פגיעה בפרקליטות הב־מוסר היועץ המשפטי, לא נמצא. שר התיירות לא היה כדי להשיב על שאילתות. סגן שר האוצר לא הגיע כדי להשיב על שאילתה בעל פה. מכל המשיבים שהיו רשומים לסדר היום, נמצאו במקום רק סגן שר החוץ רוני מילוא ושר המשטרה חיים בר־לב.

חוקים במהירות הבזק

כמה חוקים והצעות חוקים נת־קבלו קודם לכן במהירות הבזק. מתן זכות בגימלאות לאלמנות של עובדי שירות המדינה בתום שלוש שנות עבודה של הנפטר — במקום חמש עד כה — שעוררה מחלוקת בעבר, נתקבל סופית בפחות מחמש דקות, בשלא היו מסתייגים מן הנוסח שהוכן על ידי [illegible] ... הצעת חוק פרטית של מאיר כהן־אבידוב [illegible] התנ"ך ועל הרצל בהבינו הצעת חוק פרטית שבאה לבטל את האיסור להניף את דגל המדינה מעל מוסדות ציבור, פרט לימים ואירועים מיוחדים. שר הפנים שאמור היה להשיב בשם הממשלה לא נמצא, וההצעה הועברה לוועדת החוק והמשפט בתום קריאה טרומית שנמשכה שלוש דקות.

איפה השרים כולם

הישיבה אתמול נפתחה ונעלה סמוך לפתיחתה. גם קודם, שעה שהיו"ר הכריז על הפסקה כדי ששר המשטרה יוכל להגיע ולהשיב על שאילתות. זו קרה כעבור עשר דקות של הפסקה. הוא השיב על שאילתה בעל־פה, ואחר־כך מסר כמה וכמה תשובות לשאילתות בכתב לפרטיכל, מפני שח"כים ששאלו אותן לא נמצאו באולם. הבא אחריו היה מילוא, שהשיב בין היתר ליצחק ארצי כי לא 270 אנשי שירות החוץ הפכו לתושבי קבע של ארה"ב בעשור האחרון אלא חמישה בלבד, ש־4 מהן היו מזכירות. אך גם כמה מתשובותיו הלכו ישירות לפרטיכל, בהיעדר השואלים.

כשמחוגי השעון הראו 11.30, ובאולם היו כעשרה ח"כים בלי אף שר אחד, הוחלה המהומה סביב אי־נוכחות נציגות של הממשלה. ההתקפה העיקרית נוהלה על ידי אנשי מפ"ם ורצ. "אני חושב, שהשרים צריכים להיות ביום רביעי לישיבת הכנסת" אמר נחמיאס בדרכו המתונה. "אני מציע להפסיק את ישיבת הכנסת". [illegible] ...רסונה. שבח וייס מן המערך ועוזי לנדאו מן הליכוד הצטרפו: יש הצעות לסדר היום, שאין טעם להגישן אם אין שר נוכח ומשיב, קבעו. נוסף לדיונים שעוד היו על סדר היום — מתחום סמכותו של שר המשפטים — היתה גם הצעה של עוזי לנדאו על שיטות חקירות המשטרה והשל־כותיה. גם שר המשטרה לא היה באולם — כנראה מתוך הנחה שסעיף זה, שהיה אחרון בסדר היום, יעלה מאוחר הרבה יותר. למעשה היה שר המשטרה במזנון, יחד עם המפכ"ל. אך פה פקעה סבלנותו של היו"ר, והוא לא שלח לחפש אותו. וגם לא הכריז על הפסקה. "חברי הכנסת, ישיבה זו נעולה" אמר במקום זאת. "הישיבה הבאה ביום שני בארבע, תודה רבה לכם." השעה היתה 11.43.

דובק בע"מ

ניתנת בזה הודעה כי הדוחות הכספיים השנתיים של החברה לשנת 1985, פורסמו ועומדים לעיון הציבור במשרדי החברה, רח' לילינבלום 33 תל־אביב.

ר. הירש
מזכירת החברה

רבין בעצרת הסוכנות היהודית

"ישראל לא תיקח על עצמה אף סיכון במקרה שסוריה תתקוף"

(עו). שר הביטחון יצחק רבין, אמר כי אם יתאמתו הידיעות שלפיהן מתכוונת סוריה לתקוף את ישראל בגולן, תנקוט ישראל בכל האמצעים הדרושים ולא תיקח על עצמה סי־כונים מיותרים. בהופיעו בפני באי עצרת הסוכנות היהודית, הוסיף רבין כי ישראל לא תעשה שום פעולה שתגרום להסלמה באיזור. אלא תבחר בדרך ביניים מתאימה.

רבין גילה כי בשעתו הציע לנשיא ארצות הברית ג'ימי קארטר, לאשר לישראל לייצר את מטוס הקרב אף־16. אך בקשתו נדחתה. הוא אמר כי ישראל חזרה על בקשה זו גם בשנת 1980 ושוב התנגדו לכך האמריקאים. אילו הממשל ה־אמריקאי היה מסכים להצעות הללו, לא היה צורך לייצר בארץ את מטוס הלביא — טוען שר הביטחון.

בהתייחסו להמשך פרויקט הלביא אמר רבין כי אם יוגשו לישראל הצעות חלופיות מתאימות למטוס הלביא, ישראל תשקול אותן.

אהוד יערי על הגינות העיתונות בפרשת הרצח של מלה מלבסקי: אין על מי לסמוך הכל פרוץ

מאת סופר "הארץ"

רק פתי יוכל לסמוך על הגינותם של העיתונים או על המשמעת שיכפו עליהם מוסרות האתיקה. אף לא מלה אחת היתה בפי מועצת העיתונות, על הפרת כלל האתיקה שלה עצמה בידי עיתונים — כך כותב אהוד יערי בדבריו על המאבק שניהל נגד העיתונים "חדשות" ו"מעריב" ונגד גלי צה"ל בעניין האמירה השקרית "גיהצתי אותה פעמיים" שיוחסה לאשתו, חוה יערי, ושאת הכחשתה הפומבית המובלעת דרש.

יערי כותב — בגליון הירחון "מוניטין" המופיע היום — כי ב־26 בינואר שידר כתב גלי צה"ל ירון דקל, בטון במעט חגיגי את ה"סקופ" שהושג. בידי המשטרה, דיווח, יש סליל הקלטה של שיחה שבין חוה יערי ואביבה גרנות שבו אומרת הראשונה בקשר למותה של מלה מלבסקי: "גיהצתי אותה פעמיים". למחרת, כותב יערי, "הגיע תורם של עיתוני הערב. 'ידיעות אחרונות' עקף את המוקש ולא פרסם ואילו 'מעריב' ו'חדשות', אצו רצו לצטט את הכזב. בתוך ימים אחדים הובהר, שהשקר גלוי לעין לכל מי שטרח לשאול. חייבו להכחשה, אלי לתיקון. כשבאשפתי בידי ההוכחות החותכות לשקר, ניסיתי לבחון אם יש נכונות לפרסם הכחשה, כדי שחוה יערי לא תלך למשפט כשכתם מיותר רובץ על כתפיה, נוסף על כתב האישום המצור. חובתי היתה לסייע להסיר מעליה את הכיתוב ההוא, וסברתי, שזו גם חובתם של העיתונים."

בסיכום דבריו בעקבות ההכחשה שהתבצעה במקומות מסוימים בעיתונות כותב יערי: "אף לא מלה אחת היתה בפי מועצת העיתונות על הפרת כללי האתיקה שלה עצמה, בידי 2 עיתונים אלה. אף לא העירה על הסירוב המתמשך לתקן את הטעון תיקון. לכן שאין העיתונאים מסוגלים לדאוג בעצמם, יצטרכו אי פעם לדאוג באמצעים אחרים. אם האתיקה העיתונאית המסורתית המופקדים עליה מתוקשים, מוססים, מגמגמים, אזי הכל פרוץ."

סוף שבוע עם

הארץ

עיתון לאנשים חושבים

המריחה הגדולה
שמיר מתגלה כאיש החזק בממשלה/יואל מרקוס

דתיים־חילוניים: גרושים במיטה אחת
תסריט / רונן פרישטר

כדור הרעם
סודות מבצע אנטבה/אבי ולנטין

סדקים בכבלי המסורת
ביקור בכפר טירה/רן כסלו

● מומיה שטוסלר על מיכאל ברונו ורפאל וקסמן ● צבי בראל על יוספה של ארה"ב לדרום אפריקה ● אליהו סלפטר על חוברת המריבה ● ארתור הרצברג על המשיחיות ● ניסים אלוני עם ראש הממשלה ביום קיץ חם ● מרדכי ארציאלי על מתמודדו של הבאבא סאלי ● אור ונגד על מושבים דולפים

מקורות מדיניים/עקיבא אלדר ● מסדרונות מפלגתיים/אילן שחורי ● השור השלישי/לילי גלילי ● מבזק/דן מרגלית ● בדין ובצדק/צבי הראל

ד"ר יוסף גינת בכינוס מועצת נעמ"ת

בלימת ההקצנה בקרב ערביי ישראל תלויה בממשלה יותר מאשר באש"ף

מאת יהודית קנולר
סופרת "הארץ"

ד"ר יוסף גינת, יועץ הממשלה לעניינים ערביים, אמר אתמול, בדברו בפני מועצת נעמ"ת ה־תשיעית, שנערכה במלון דן פנורמה בתל־אביב כי ההקצנה הלאומנית, בקרב ערביי ישראל, אינה נובעת מתמיכה באש"ף או בתנועות איסל־מיות קיצוניות, אלא, ממאבק לשוויון רב יותר עם האוכלוסיה היהו־דית בישראל. ד"ר גינת טען כי הממשלה פועלת אמנם למען השגת שוויון זה, אך אינה עושה מספיק למען השגתו. הוא סבור כי הקטנת ההקצנה, בקרב האוכלוסיה הערבית, תלויה יותר במה שתעשה ממשלת ישראל מאשר בפעילות של אש"ף וגורמים קיצוניים אחרים בעולם הערבי.

ד"ר גינת גילה כי אחוז הלידות בקרב אוכלוסיית ערביי ישראל, ירדה למחצית, בהשוואה לשנות השישים, אך עדיין כפולה מהריבוי הטבעי בקרב היהודים.

באותו מעמד הציעה מזכ"ל נעמת, מאשה לובלסקי, לגייס בני נוער ערבים לשירות הלאומי, ובכך להגדיל את המחויבות של הנוער הערבי כלפי ישראל, ולהרחיקו מפני השפעות זרות ומזיקות. היא הד־גישה כי זו לראשונה שגוף פוליטי יהודי מקיים את כל דיוניו לליבון מצבם של ערביי ישראל בכלל והנשים הערביות בפרט. היא תקפה בחריפות את המדיניות באיסור החוק נגד נזעמות בנפגעות. במסגרת הביזה תבעה מזכ"ל נעמ"ת להשלים את תוכניות המתאר לכפרים הערביים, להגביר את התיעוש בהם, לפעול לביטול תופעת הראיסים ולאבטחת מקומות עבודה כאורגנים ברמת שכר הולמת. היא הודיעה כי נעמ"ת מציירה, פתחה באחרונה, שתי ל־שכות משפטיות לנשים ערביות, בעכו ובנצרת.

10000 ש"ח גויסו באום אל פאחם עבור תושב העיר שביתו נהרס בצו בית משפט

מאת עטאללה מנצור
סופר "הארץ" בגליל

ועד ציבורי מתושבי אום אל פחם פתח במגבית לאיסוף תרומות לערבי שביתו נהרס בצו של בית המשפט על ידי הוועדה המחוזית לתכנון במחוז חיפה.

תוך 48 שעות גויסו כעשרת אלפים ש"ח. המארגנים ממשיכים באיסוף התרומות שיגיע לשיא בשבת הקרובה בכנס ארצי של ערבים ויהודים המתנגדים להרס בתים שהקימו ערבים ללא היתר. בכנס ישתתפו נציגים של ועד ראשי הרשויות הערביות, חברי הכנסת הערביים. במסיבת עיתונאים ש־נערכה אתמול באום אל פחם טען ראש העיריה כי המשטרה הרסה את בית ראפת סעיד אגבאריה בלי לאפשר לדיירים להוציא את מ־טלטליהם, ובלי לבוא בדברים עם העיריה. האשם מהאמיד אמר כי בית המשפט קבע שיש לבצע את צו הריסה עד ספטמבר ועל כן לא היה כל צורך דחוף בהריסה.

בן טען כי מינהל מקרקעי ישראל וקק"ל מתערבים במוסדות התכנון כדי לגזול מאנשי אום אל פחם 708 דונם שהוקצו לבניית שיכון ל־תושבים במסגרת הסדר (שקיבל תוקף של פסק דין בבג"ץ) בין הרשות המקומית ומינהל מקרקעי ישראל.

סופר "הארץ" מציין כי הבית נהרס בעין אבראהים, שכונה הנ־מצאת בכניסה לאום אל פחם, והיה מוקף בתים מכל עבריו. חלקם של מבנים אלה הבנוי קרוב יותר לכביש, נבנה ברשיון הוועדה המחו־זית לתכנון אשר הרסה את הבית. בעל הבית ישב בכלא לאחר שבית המשפט בחדרה דן אותו לחודשי מאסר על הפרת צו בית המשפט שהטיל עליו להרוס את ביתו. האיש חי על תמיכת סעד בהיותו — לדברי ראש העיריה — חולה בגופו ובנפשו. אשתו ושלושת ילדיו הקטנים מתגוררים באוהל שנבנו ליד חורבות ביתם.

הצו האוסר על כאמל דאהר לצאת מהארץ — הוארך בשנה

פרץ שוכנע כי יציאתו לחו"ל של דובר המתקדמת תסכן את ביטחון המדינה

מאת עטאללה מנצור
סופר "הארץ" בגליל

שר הפנים, הרב יצחק פרץ, האריך בשנה נוספת את הצו האוסר על עו"ד כאמל אל דאהר, דובר "התנועה המתקדמת", לצאת מ־הארץ. הוא עשה זאת לאחר ששו־כנע, "כי יציאתו לחו"ל תסכן את ביטחון המדינה".

יצויין, כי עניינו של עו"ד דאהר נדון לפני כמה שבועות בבג"ץ, שדחה את עתירתו נגד שר הפנים. בין השאר הגישה פרקליטות ה־מדינה כעדויות נגדו חוברת, שפרסמה "התנועה המתקדמת", ובה קריאה לכינון "קרן האדמה" לסיוע לחקלאים הערבים. נטען, כי הוא עמד לקבל בחו"ל, מגורמים עוינים, כספים למימון הקרן. כן הוגשו עדויות חסויות, שתוכנן לא פורסם.

חברי עו"ד דאהר, ח"כ מוחמד מיעארי ומזכ"ל המתקדמת, ריאח אבו אלעסל, נפגשו לפני שבוע עם יאסר ערפאת בבירת אפריקה וח"כ מתי פלד נפגש בבודפשט עם יועצו של יאסר ערפאת עצאם סרטאווי. הם הסכימו ביניהם, כי יש מקום לפגישות נוספות.

ערכה את העמוד: אורית גלילי

europcar

EUROPCAR
RENT A CAR
באירופה

NATIONAL
CAR RENTAL
בארה"ב

התוכניות הטובות ביותר לשכירת רכב

אפשרויות גמישות לשכירות בין מדינות ולתשלומים בארץ או בחו"ל
WORLD WIDE WELCOME

תל־אביב הירקון 198 — טל' 03-247237-8-9
ירושלים המלך דוד 22 — טל' 02-248464-5-6
חיפה אלנבי 3 — טל' 04-671346, 669300
טבריה רח' אלחדיף (מול משרד התיירות) — טל' 067-21158, 21502
באר־שבע דרך חברון תחנת הדלק "דלק" — טל' 057-78349
אילת שד' התמרים — טל' 059-74580

בית המשפט העליון החליט:

חברת החשמל במזרח י־ם לא תוכל לערער על עיקול נכסיה

(עו). נשיא בית־המשפט העליון, השופט מאיר שמגר, החליט שלא לאפשר לחברת החשמל המזרח־ירו־שלמית להגיש ערעור על ההחלטה לעקל את נכסיה. בעקבות חובות לחברת החשמל הישראלית, החליטה ההוצאה לפועל לעקל את נכסי החברה המזרח־ירושלמית הנאמדים בשווי של 7.2 ביליון שקלים חדשים.

בעקבות זאת ביקשה החברה רשות מבית־המשפט העליון לערער על ההחלטה, אך בקשתה נדחתה. "לא מצאתי ממש בטענותיה של המבקשת, לפיהן הוקנה לה על פי חוק מעמד מיוחד ביחוד, המחסן אותה מפני הליכי הוצאה לפועל" קובע שמגר בפסק דינו. חברת החשמל המזרח ירושלמית חויבה בתשלום הוצאות בסכום של 1000 שקלים חדשים.

עיתוני מזרח י־ם: ישראל תגרש שלושה ממשוחררי עסקת ג'יבריל

מאת אודי ניר

שלטונות הביטחון הודיעו לנצי־גות הצלב האדום בישראל כי בכוונתם לגרש בקרוב שלושה ממשוחררי עסקת החילופין עם אחמד ג'יבריל. כך מסרו אתמול עי־תוני מזרח־ירושלים מפי מנהל נצי־גות הצלב האדום בתל־אביב.

לפי הידיעה השלושה הם מוחמד חוסין אבו־סערי מחאן יונס, אחמד חסן מוסא מהכפר קראוה שליד חאן יונס, ויוסף עבד אל־הוביד מכפר ה־פליטים קלנדיה שליד ירושלים. מנהל נציגות הצלב האדום בתל־אביב, סרב אתמול לאשר או להכחיש את הידיעה. מקורות בטחוניים מסרו כי לפי שעה אין כוונה לגרש את השלושה.

כאן נערכה העסקה עם ארגונו של ג'יבריל, גורשו 26 במשוחררי העסקה, ו־211 נכלאו מחדש.

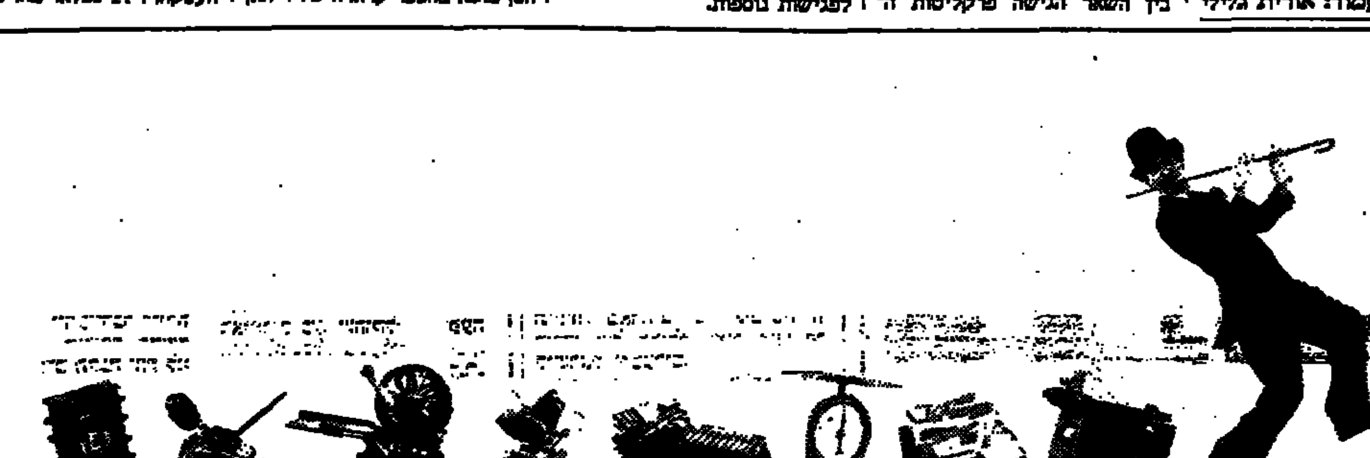

LITTLE TRAMP CHARACTER LICENSED BY BUBBLES, INC., S.A.

האישי הרב־שימושי שלנו או בקיצור:

מחשבמדפיסשולחטלקסמשרטטמתייקמזכירמשגר

אם חשבת שאתה קונה מחשב אישי רגיל יש לנו הפתעה בשבילך.

המחשב האישי הרב־שימושי (תואר לו ראוי כל אחד מבני משפחת המחשבים האישיים של יבם), הוא כלי עבודה המסוגל להחליף חלק ניכר מהציוד המסורתי במשרדך ולבצע את העבודה היומיומית במהירות גדולה וביעילות רבה.
דוגמאות? בבקשה.

הדפסה: המחשב האישי הרב־שימושי של יבם, בעזרת תוכנה לעיבוד תמלילים, יכול לטפל במרבית עבודות ההדפסה במשרדך. שוב לא יהיה צורך בהדפסות חוזרות ונשנות של מסמכים שיש להכניס בהם שינויים.

באמצעות המחשב האישי תבצע תיקון על גבי המצג, והתוצאה: מסמך מושלם וסלי ניירות ריקים.

טלקס: המחשב האישי הרב־שימושי של יבם יכול לשרת אותך גם כמכשיר טלקס מתוחכם, והוא פוטר אותך מהצורך לרכוש מכשיר מיוחד למטרה זו. הוא מסוגל לטפל בכל תנועות הטלקס במשרדך: קבלה ומשלוח, תיוק ושמירה על הודעות יוצאות ונכנסות, שליפה מהירה של הודעות ישנות וכו'.

שרטוט: המחשב האישי הרב־שימושי של יבם, בעזרת תוכנה מתאימה, יכול להפיק עבורך שרטוטים וגראפים מרשימים ביותר. במהירות ובדייקנות הוא יפיק עקומת מכירות, גראפים עם נתוני מלאי, שרטוטים של בניינים, מכונות, מעגלים חשמליים ועוד.

חישוב: למחשב האישי הרב־שימושי של יבם מבחר גדול של תוכניות, יותר מלכל מחשב אישי אחר: להנהלת חשבונות, לחישובי שכר, לתיקצוב, לתמחיר, לניהול מלאי, לשיווק, לגביה ולכל מטלה אחרת המתחילה בחישוב של שתיים ועוד שתיים.

תיוק: המחשב האישי הרב־שימושי של יבם יאפשר לך לוותר על התיקיה הישנה והנדושה ולשמור, על גבי מספר תקליטונים זעירים, אלפי מסמכים ומכתבים.

בעזרתו תוכל לאתר תוך שניות כל מסמך, לעיין בו, לערוך בו שינויים ולעשות בו כרצונך בלחיצת מספר קלידים בלבד.

דואר: המחשב האישי הרב־שימושי של יבם יסייע לך במשימות מייגעות של טיפול בדואר ושל משלוח חומר רב. בעזרתו תוכל להפיק בקלות ובמהירות רשימות לדיוור, מכתבים לנמענים רבים ומדבקות, לנהל מערך הפצה למנויים וכו'. יתרה מזאת - אף לנהל דואר אלקטרוני, במשרדך או בארגונך, באמצעות רשת מחשבים בה יועברו הודעות לנמענים אל המחשב שעל שולחנם!

הכנס עוד היום אל אחד המשווקים המורשים של יבם ובקש ממנו להדגים בפניך את המחשב האישי הרב־שימושי של יבם. קודם שתספיק להגיד מחשבמדפיסשולחטלקסמשרטטמתייקמזכירמשגר, תגלה דרך חדשה לניהול משרדך.

● איכות טל' 7511536; 03-7514302-4
● גמר טל' 299705; 03-285282-4
● טריפל די טל' 7510914; 03-7510195
● י.ל.ן/מת"מ טל' 383355; 03-381408
● לדגו מחשבים טל' 285151; 03-285222
● משוב טל' 7512641; 03-7511914-7
● מל"ל טל' 266292-6; 03-252884
● קומפיוטרלנד טל' 202525/6; 03-289520
● רשף טל' 03-733223-5

להלן מהמשווקים סניפים נוספים ברחבי הארץ. פרטים בסניף הקרוב.

יבמ IBM

חדשות המשק

הבינלאומי ייתן הלוואות עד 25 אלף ש"ח בתנאים מועדפים

מאת אריה לביא,
סופר "הארץ" לענייני כלכלה

הבנק הבינלאומי הראשון יוצא במיבצע חדש, במסגרתו יתן הלוואות שבין 5000 ל–25 אלף שקל לתקופה של עד 60 חודש. הלקוח יוכל לבחור את סוג ההלוואה, מועד ההחזר וגודלה של ההלוואה. ההלוואות ניתנות בתנאים מועדפים בהשוואה להלוואות הנהוגות במשק מבחינת גמת, זמינות, מחיר ומשך ההלוואה.

מבצע זה תואם הערכות של בנקאים, לפיהן עדיף לבנקים בתנאי המשק כיום לתת מספר רב של הלוואות בסכומים קטנים, מאשר להסתבך ולתת הלוואות גדולות ללקוחות בודדים שעלולים להקלע לקשיים.

להלן סוגי ההלוואות:

* הלוואה לא צמודה בריבית של 1.75 אחוז מעל לריבית הבסיסית כאשר ההלוואה היא לתקופה של 15 חודש. (הריבית הבסיסית כיום 1.25 אחוז כלומר שהריבית על הלוואה היא 3 אחוז לחודש).
* הלוואה צמודה למדד בריבית של 0.9 לחודש (ריבית אפקטיווית של 11.35 אחוז בשנה) כאשר ההלוואה היא לתקופה של עד 60 חודש.
* הלוואה דולרית בריבית של 1.5 אחוז לחודש (ריבית אפקטיווית של 19.56 אחוז בשנה) לתקופה של 24 חודש.

הבנק הקציב למטרה זו סכום של 30 מיליון דולר. הבנק ידרוש בטחונות מגוונים על מנת לאפשר ללקוחות רבים לקחת את ההלוואה. הבנק שומר לעצמו זכות להפסיק את התכנית בכל עת.

התנאים המוצעים נוחים ביותר בהשוואה למחירי ההלוואות הנהוגים במשק. על הלוואות שקליות לא צמודות משלמים כיום ריבית של 2–3 אחוז למעל לריבית הבסיסית ואלה ניתנות בדרך כלל לתקופה של שנה.

גידול של 386 מיליון ד' בפת"ח כתוצאה מצבירת ריבית — הפקדונות נטו ירדו ב–2%

מאת צבי זרחיה
סופר "הארץ"
לענייני כלכלה

פקדונותיהם של תושבי חוץ (פת"ח) במוסדות הבנקאים בארץ עלו אשתקד ב–386 מיליון דולר. פקדונות תושבי חוץ בישראל הסתכמו בסוף 1985 ב–5.7 מיליארד דולר. כך עולה מסקירת המפקחת על הבנקים בבנק ישראל, שתתפרסם בשבוע הבא.

מהסקירה עולה, כי הגידול בפקדונות אלה אינו נובע מתוספת מקורות, אלא מצבירת חלק מהריבית ששולמה למפקידים במהלך השנה.

הגידול בפקדונות גם נובע מפיחות הדולר ביחס למטבעות האירופאים, וירידת משקל הפקדונות הנקובים בדולרים מ־89 אחוז ל־85 אחוז בסוף 1985.

בניכוי צבירת הריבית והפרשי השער ירדה יתרת פקדונות פת"ח בשני אחוזים.

עם הפעלת התוכנית הכלכלית לפני שנה הוטלו הגבלות על תושבי חוץ הרשאים להפקיד בפת"ח תמורה שקלית שנתקבלה מפעילות במטבע ישראלי בשוק ההון. הותר להפקיד בפת"ח רק תמורה שנתקבלה ממכירה של מניות חופשיות או נכסי דלא ניידי ולא ממכירת אגרות חוב ומניות בנקאיות שבהסדר.

ירידה במאזני שלוחות הבנקים בחו"ל

מנתוני המפקחת על הבנקים עולה עוד, כי סך מאזן השלוחות הבנקאיות הישראליות בחו"ל ירד בשנת 85 ב־11 אחוזים לעומת 1984. הירידה התרכזה בעיקר בסניפים של הבנקים הישראלים בחו"ל ונבעה ברובה מביטול עסקאות שנועדו בעבר ליפות את המאזנים ומצמצום הפעולות התוך־קבוצתיות.

כמו כן החרפת הדרישות של הרשויות המפקחות בארה"ב אילצה את החברות הבנות בחו"ל להמנע מהרחבת פעילותם.

הרווח הנקי של חברות הבנות בחו"ל הסתכם אשתקד ב־51.5 מיליוני דולרים. זוהי עלייה של 13 אחוז ברווח הנקי לעומת 1984.

10 מיליון ד' יוקצו לסבסוד ענף ההודיים

מרכז ענף הלול בהתאחדות האיכרים: הענף אינו זקוק לסיוע ★ ראשי מועצת הלול: הסבסוד יימנע חריגות ייצור

מאת אברים צחר
סופר "הארץ" לענייני כלכלה

משרד החקלאות, בתיאום עם משרד האוצר החליט להעביר כ–10 מיליון דולר כסובסידיה לענף מגדלי ההודיים. באמצעות הסבסוד מקווים ראשי המגזר החקלאי לחזק את התיכנון ואת הפיקוח בענף.

מרכז ענף הלול בהתאחדות האיכרים, אריה צור, אמר אתמול ל"הארץ", כי "ענף ההודיים כלל אינו זקוק כיום לסובסידיות". לדעתו, אפשר היה לתת את הכסף למשרד הבריאות "כדי לישב את הסיכסוך עם האחיות". לדבריו, למשרד החקלאות יש גם כיום אמצעים לפקח על התיכנון ועל הייצור, ואין כל צורך לבזבז כ־10 מיליון דולר. צור טוען עוד כי ענף ההודיים הוא כיום רווחי, והתגבר על המשבר שפקדו לפני למעלה משנה.

לעומתו, טוענים ראשי מועצת הלול, כי הענף זקוק עדיין לתמיכה ויש למצוא דרכים להבטיח שלא יהיו חריגות ייצור.

רבים מבעלי הלולים דוחים טענה זו מכל וכל. לדבריהם, אגוד משקי העופות לרביה, המספק את הביצים והאפרוחים לחידוש להקות ההודיים, שולט על כ–60 אחוז מהשוק המקומי. בשנה האחרונה ביצע האיגוד ייצוא גדול של חומר רביה לספרד ולאיטליה, ולאחר שיצוא זה נפסק, לחץ על משרד החקלאות לממן את העודפים שיוצרו על ידי סבסוד הענף כולו.

סיכומי שלושת החודשים הראשונים של 1986:

עליה במספר הבלתי מועסקים: 7.2% מכוח העבודה האזרחי

מאת צבי זרחיה
סופר "הארץ"
לענייני כלכלה

מספר הבלתי מועסקים עלה בשלושת החודשים הראשונים של 86. מספר הבלתי מועסקים הגיע בחודשים ינואר — מארס 86 ל–7.2 אחוז מכוח העבודה האזרחי, לעומת 6.7 אחוזים בחודשים אוקטובר — דצמבר 1985.

מנתוני הלשכה המרכזית לסטטיסטיקה עולה, כי מספר הבלתי מועסקים שלא עבדו וחיפשו עבודה באופן פעיל הגיע בשלושת החודשים הראשונים של 86 ל–105 אלף נפש בממוצע לשבוע.

עלייה במספר הבלתי מועסקים נרשמה גם בהשוואת הנתונים לחודשים המקבילים ב–1985, שבה הגיע מספר הבלתי מועסקים ל–5.9 אחוזים מכוח העבודה האזרחי.

מספר המועסקים ללא העובדים בישראל הבאים מיו"ש ועזה הגיע בינואר — מארס למיליון ו–348 אלף נפש בממוצע לשבוע. זוהי ירידה של 0.7 אחוז לעומת התקופה המקבילה אשתקד.

בניכוי השפעות עונתיות היה מספר המועסקים בשלושת החודשים הראשונים של 86 כמעט ללא שינוי לעומת מספר המועסקים בחודשים אוקטובר־דצמבר 1985.

משרד הכלכלה תובע מקוברסקי לפקח על יישום דו"ח מבקר המדינה בקריית ארבע

מתאם הפעולות ביו"ש הודיע כי פיקוח כזה אינו בתחום תפקידו

מאת צבי זרחיה
סופר "הארץ" לענייני כלכלה

משרד הכלכלה והתכנון, המופקד על יישום המלצות דו"ח מבקר המדינה, תובע ממנכ"ל משרד הפנים חיים קוברסקי לפקח על ביצוע המלצות המבקר המתייחסות לפעילותה של המועצה המקומית קריית ארבע. המשרד פנה אל מתאם הפעולות ביו"ש, שמואל גורן, בבקשה שיפקח על ביצוע המסקנות. גורן הודיע, כי פעולה זו אינה במסגרת תפקידו והטיפול בעניין הועבר למנכ"ל משרד הפנים.

על פי דו"ח מבקר המדינה, מימנה מועצת קריית ארבע מספר נושאים בניגוד לנהוג התקין. נושאים אלה אינם בתחום סמכותה ושאינם בתחום פעולתה. במספר מקרים העבירה המועצה תמיכות למוסדות ולגופים שונים שלא בהתאם להנחיית היועץ המשפטי לממשלה ולהוראות משרד הפנים.

עוד נקבע בדו"ח המבקר, כי בקריית ארבע לא פעלה ועדת ביקורת וכי המועצה העבירה לחברה לפיתוח קריית ארבע סכומים שונים, שהוגדרו כמקדמות או כהלוואה, ללא אישור מליאת המועצה ומבלי לבקש אישור מהממונה.

עוד נאמר בדו"ח המבקר, כי המועצה שילמה לחלק מעובדיה ללא דיווח, הבורות עבודה בשעות נוספות והחזר הוצאות נסיעה.

ועדת הכספים מעכבת הנפקות לבנק לאומי למימון ולחברת בת של דיסקונט

חברים בוועדה דורשים יישום המסקנות האישיות בדו"ח בייסקי

מאת עדנה ארידור
סופרת "הארץ" לענייני כלכלה

הפסד עשוי להגרם לבנק לאומי למימון ולחברת נכסים לבנין (חברת בת של בנק דיסקונט) אם עד מחר לא יאשרו חברי ועדת הכספים את ההנפקות, בסכום כולל של 22.5 מיליון שקלים. אם לא יאושרו ההנפקות עד מחר, יידחו ההנפקות בחודש ימים, דבר שיגרום הפסד לבנקים. הסיבה לדחיה באישור ההנפקות בשבועיים האחרונים היא סנקציות של מספר חברים בוועדה, בשל אי יישום המלצות האישיות בדו"ח בייסקי, במלואן על ידי יו"ר הדירקטוריונים של בנק דיסקונט ובנק לאומי.

יו"ר ועדת הכספים, ח"כ אברהם שפירא, טוען, כי אין לקשר יישום ההמלצות האישיות במהלך העסקים השוטף.

ועדת הכספים אישרה אתמול לחברת "משאבים", חברה להנפקה של בנק מזרחי, הנפקה של 15 מליון שקל, למרות שיו"ר מועצת המנהלים הפורש של הבנק, אהרון מאיר, ממשיך לכהן כדירקטור בחברות בנות. הכנסות ההנפקה שאושרה מיועדות לקיבוצים.

ועדת הכספים אישרה אתמול הנפקות לסקטור העסקי בסכום כולל של 70 מליון ש"ח. לשלוש חברות בנות של קונצרן כלל, (אזורים, כלל הנפקות, וכלל בנין) אושרו הנפקות של 24 מליון שקל, ולקונצרן כור הנפקה של 36 מליון ש"ח.

מחקר: זיהום אוויר אינו פוגע באיכות אבוקדו וזיתים

מאת אלי אלעד
סופר "הארץ" לאיכות הסביבה

ממצאי חקר שדה, שנערך באחרונה באזור אשדוד, לבחינת מימדי הנזקים לגידולים חקלאיים מזיהום האוויר הקשה של האזור, לא הוכיחו כי זיהום אוויר גורם לפגיעה באיכות הפרי בחלקות הזיתים והאבוקדו באזור.

הסקר נערך בידי ד"ר שמשון לרמן מאוניברסיטת הנגב, בעקבות תלונות של חקלאים באזור אשדוד בשנים האחרונות בדבר נזקי זיהום אוויר בהיקף בעל משמעות חקלאית. עורך הסקר מציין, כי קיימת נטיה אצל חקלאי אזור אשדוד, לייחס לזיהום אוויר את כל הפגעים שלא נמצאו להם גורמים מוגדרים, למרות שבחלק מהמקרים הוכח אמנם קשר בין מזהמי אוויר ונזקים לחקלאות.

מחקרים שנערכו בשנים 1979–84 הוכיחו קיום קשר בין פגיעות בפרי הדר לבין חלקיקי אפר, שמקורו בשריפת מזוט כבד בתחנת הכוח של חברת חשמל באשדוד ובבתי הזיקוק. כך, למשל, יבול כרוב סיני נפסל ליצוא, כתוצאה מזיהום מחלקיקי אפר מרחוק.

בן ישראל: לשכות עבודה פרטיות גובות 45% מהשכר כדמי תיווך

מאת נירית כהנא

גדעון בן ישראל, חבר הוועדה המרכזית של ההסתדרות ויו"ר האגף לאירגון ומועצות פועלים אמר כי דמי התיווך שמשלמים העובדים בלשכות העבודה הפרטיות מגיעים לעיתים לכדי 40% ממשכורתם. הוא קרא חברי ועדי העובדים לפעול נגד תופעה זו. עוד אמר כי יש מעסיקים המתנגדים לארגון מפעליהם בהסתדרות, והם פועלים לכך בשתי שיטות: שיטת הפיתוי (חוזים אישיים המבטיחים יותר שכר אך אין בהם ביטחון יסודי בעבודה) ושיטת הדיכוי, המופעלת כדבריו בתעשיות הלבשה־ טקסטיל, מזון ואירוח לפיה מאיימים על עובדים בפיטורין אם יתארגנו בהסתדרות.

בן ישראל דיבר ביום עיון בנושא אירגון וחברות, שערכה מועצת פועלי חיפה.

עובדי "חרות" פונים לקיסר לעצור הפיטורים

מאת יהודית וינקלר,
סופרת "הארץ"

הוועד הארצי של העובדים היציבים בחברת "חרות", חברה בת של "סולל בונה", פנה אתמול למזכ"ל ההסתדרות, וביקש להתערב מיד במשבר ההולך ומחריף בין ההנהלה המקומית לבין העובדים, על רקע שיגור מכתבי פיטורים ל־36 עובדים שלא בהתאם להסכם ההכרה.

מזכיר הוועד הארצי של העובדים היציבים בחברת "חרות", יגאל גרינשטיין, כתב אתמול בפנייתו למזכ"ל ההסתדרות ולראשי האגף לאיגוד מקצועי כי ההנהלה המקומית של "חרות" בירושלים, שיגרה מכתבי פיטורים שלא בעקבות משא ומתן עם הוועד כפי שנקבע על ידי האגף לאיגוד מקצועי ובכך גרמה לתסיסה המאיימת לשבש את העבודות השונות המבוצעות על ידי החברה בירושלים.

חברת העובדים דנה עם האיגוד המקצועי בהצמדת השכר לפריון

מאת יהודית וינקלר

חברת העובדים עורכת דיונים עם ראשי האגף לאיגוד מקצועי בהסתדרות, בכוונה לקשור בעתיד את הסכמי השכר לפריון, בדומה לעמדת המעסיקים הפרטיים כפי שהוצגה בפתיחת המשא ומתן על חידוש הסכמי השכר.

לקראת כינוס מועצת חברת העובדים בראשית השבוע הבא מסר אתמול דני רוזוליו, מזכיר חברת העובדים, כי בין ההמלצות של הוועדה המכינה, בראשות פרופ' צבי זוסמן תביעה שלא להעניק הגנה מקצועית למשתמטים מעבודה ולגנות "טפילות".

כן מסר כי חברת העובדים בוחנת את מבנה מערך התעשיה שמחוץ ל"כור" ודנו על אפשרות הקמתו של קונצרן או קונצרנים מקבילים.

נבדקת השקעה בתקשורת

חברת העובדים בודקת אפשרויות השקעה בענפי המלונאות והתקשורת, בבהוה שתחנות רדיו פרטיות וכן טלוויזיה בכבלים יפעלו בעתיד באישור הממשלה.

בין הצעות ההחלטה שיוגשו למועצת חברת העובדים, סעיף התובע הסקת מסקנות בעקבות המשבר בסולל בונה.

ראשי אלסינט: עיכוב ערבות מדינה יגרום אבדן עסקות במליוני דולר

מאת עדנה ארידור

חברת אלסינט עלולה לאבד עסקות במליוני דולרים, אם לא תאשר לה היום ועדת הכספים של הכנסת ערבות מדינה של 25 מליון דולרים, שנועדה לקדם את מכירות החברה בחו"ל.

אתמול דנה ועדת הכספים בסעיפי תוכנית ההבראה של המפעל. הנשיא ויו"ר מועצת המנהלים, עוזיה גליל ובני פלד, דיווחו לוועדה על שלבי ביצוע תוכנית ההבראה, שתבסס בין היתר על המשך פיתוח מיכשור, שרות והרחבת שווקים. תחזית המכירות של החברה (כולל שרות) לשנה הבאה עומדת על 105 מיליון דולרים.

נציגי אלסינט התריעו, כי דחיית אישור הערבויות גרמה כבר נזק לחברה. החברה הפסידה עסקה בסכום של 1.5 מליון דולרים בברזיל ואם לא יאשרו חברי הוועדה את הערבות יגרום הדבר נזק בחו"ל לשמה הטוב של החברה והפסדים נוספים.

בקרב חברי ועדת הכספים יש חלוקי דעות. תוכנית ההבראה כוללת 80 מליון דולרים בהזרקת הון. בהזרקת הון על ידי בעלי מניות הפסד, תוכר כחוב אבוד. פירוש הדבר — סיוע מדינה על ידי הפחתת תשלומי מס הכנסה.

ח"כ מאיר שיטרית דורש לבדוק תחילה את ערבות החברה להנפקות, בסכום של 60 מליון דולרים, שאושרו לה ב–1984, כאשר הריבית אג"ח על ידי הצבור הוכרה כהוצאה לצרכי מס.

עורך את העמוד: אהד גנור

סיכום חמשת החודשים הראשונים של השנה:

ירידה של 19% במספר המבקרים הזרים בישראל

מאת זוהר בלומנקרנץ
סופר "הארץ" לענייני תיירות

ירידה של 19 אחוז במספר המבקרים הזרים שנכנסו לישראל, נרשמה בחמשת החודשים הראשונים של השנה, לעומת התקופה המקבילה אשתקד.

מדו"ח סכום נתונים סטטיסטיים עדכני, שהוכן בידי היחידה למחקר וסטטיסטיקה במשרד התיירות, עולה, כי בחמשת החודשים האחרונים נכנסו לארץ 478,700 מבקרים. בדרך האוויר באו ארצה בחמשת החודשים הראשונים של השנה 383,200 מבקרים — ירידה של 18 אחוז לעומת אותה תקופה אשתקד. בחודש האחרון נרשמה ירידה של 31 אחוז במספר המבקרים הזרים, לעומת מאי אשתקד. בדרך האוויר באו ארצה בחודש האחרון 90 אלף מבקרים — ירידה של 25 אחוז. בדרך היבשה נכנסו 11,500 תיירים — ירידה של 27 אחוז, ובדרך הים באו 1,100 תיירים — ירידה של 35 אחוז, לעומת החודש המקביל אשתקד. ירידה של 66 אחוז נרשמה בחודש האחרון, במספר הנוסעים בשייט שביקרו בנמלי הארץ.

הוכרז סכסוך עבודה ב"אורלייט" נס ציונה

מאת יונתן שרמן
סופר "הארץ" לענייני כלכלה

מועצת פועלי נס ציונה אישרה אתמול את סכסוך העבודה שהוכרז במפעל "אורלייט" בנס ציונה.

הרקע לסכסוך זה הוא תביעת שכר של העובדים, המבקשים תוספת שכר של 5 עד 10 אחוזים ומילוי שורה של תביעות נוספות, דוגמת שיפור תנאי הבטיחות במפעל, הוספת דרגות וקיצור תקופת השהות בכל דרגה ועוד.

סכסוך העבודה מקיף את 200 העובדים במפעל. חל נתק בין העובדים להנהלה, הוכנה למתן תוספות של עד 5 אחוזים לעובדים בלבד.

מפעל "אורלייט" בנס ציונה הינו בבעלות של קבוצת בל"ל והוא מייצר מוצרי פלסטיק קשיחים לשימושים בטחוניים ואחרים.

המראות ונחיתות

(ע.) להלן ההמראות והנחיתות היום בנמל התעופה בן־גוריון:

המראות

ב–0100 אל־על (001) לניו־יורק. ב–0120 דן־אייר (4727) ללונדון. ב–0530 אל־על (037) לאמסטרדאם וניו־יורק. ב–0645 פאן אמריקן (115) לפריס ניו־יורק וסן־פרנציסקו. ב–0710 אל־על (571) לבוקרסט. ב–0725 טי.וו.א. (803) לפריס ניו־יורק וסן־פרנציסקו. ב–0725 טי.וו.א. (825) לפריס בוסטון ושיקגו. ב–0745 אל־על (541) לאתונה. ב–0750 סוויס אייר (333) לציריך. ב–0805 אייר פרנס (137) לניצה וליון. ב–0815 אל־על (311) לבוקרסט ומנצ'סטר. ב–0830 אל־על (323) לפריס. ב–0900 אל־על (385) לרומא. ב–0910 ק.ל.מ. (526) לאמסטרדאם. ב–0930 אל־על (015) ללונדון וניו־יורק. ב–0950 אולימפיק (302) לאתונה. ב–1000 אל־על (395) למדריד. ב–1005 אייר סיני (055) לקהיר. ב–1030 אל־על (347) לציריך. ב–1100 אל־על (357) לפרנקפורט. ב–1130 אל־על (315) ללונדון. ב–1150 אל־על (377) לקופנהגן. ב–1215 אל־על (337) לאמסטרדאם. ב–1250 אל־על (5355) לפרנקפורט ומינכן. ב–1420 אוסטריין אייר ליינס (712) לוינה. ב–1520 האפאג לויד (722) למינכן. ב–1630 לופטהאנזה (605) לפרנקפורט. ב–1735 אייר פרנס צ'רטר (7959) בזל ופריס. ב–1815 אליטליה (747) לרומא. ב–1855 סייפרוס אייר ווייס (429) ללרנקה. ב–1955 אל־על (443) לקהיר. ב–2300 אל־על (511) ליוהנסבורג. ב–2330 טאמור אייר (031) לבריסל וניו־יורק.

נחיתות

ב–0020 דן־אייר (4726) מלונדון. ב–0020 אל־על (392) מליסבון ומרסיי. ב–0840 אל־על (010) ממונטריאול וטורונטו. ב–0840 אל־על (206) משיקגו ומונטריאול. ב–0840 אל־על (210) ממיאמי ומונטריאול. ב–0920 אייר סיני (054) מקהיר. ב–1250 אל־על (542) מאתונה. ב–1330 אוסטריין אייר ליינס (711) מוינה. ב–1335 אל־על (572) מבוקרסט. ב–1345 אל־על (002) מניו־יורק. ב–1410 האפאג לויד (721) ממינכן. ב–1520 לופטהאנזה (604) מפרנקפורט. ב–1600 טי.וו.א. (800) מסן־פרנציסקו ניו־יורק ופריס. ב–1600 טי.וו.א. (812) משיקגו בוסטון ופריס. ב–1610 אל־על (006) מלוס אנג'לס וניו־יורק. ב–1615 אייר פרנס צ'רטר (7958) מפריס ובזל. ב–1705 אליטליה (746) מרומא. ב–1710 פאן אמריקן (114) מסן־פרנציסקו ניו־יורק ופריס. ב–1730 אל־על (386) מרומא. ב–1810 סייפרוס אייר ווייס (428) מלרנקה. ב–1815 טארום (245) מבוקרסט. ב–1905 סוויס אייר (332) מציריך. ב–1925 אל־על (324) מפריס. ב–2010 אל־על (348) מציריך. ב–2035 אייר פרנס (138) מליון וניצה. ב–2100 אל־על (358) מפרנקפורט. ב–2010 אולימפיק (301) מאתונה. ב–2115 אל־על (396) ממדריד. ב–2245 אל־על (338) מאמסטרדאם. ב–2250 אל־על (316) מלונדון. ב–2310 אל־על (312) ממנצ'סטר ובריסל. ב–2320 אל־על (378) מקופנהגן. ב–2320 אל־על (444) מקהיר.

כל ההמראות והנחיתות זמנן אינו סופי. את המועד המדוייק יש לוודא כשעתיים לפני המועד המצויין לעיל, בטלפון 03–381111.

ליואל מטות ולמשפחה
משתתפים בצערכם על מות
האב ז"ל
תדיראן
ההנהלה והעובדים

בצער רב אנו מודיעים על פטירתו של
עו"ד יעקב בונה
(בלנקנהיים)
ההלויה תיערך היום יום חמישי י"ט סיון תשמ"ו 26/6/86
בשעה 14.00 בבית העלמין ברוך פינסקר בהרצליה
נפגשים ליד שער בית העלמין
המשפחה המתאבלת

אנו משתתפים בצערם של
מר דוד לוי
סגן ראש הממשלה ושר הבינוי והשיכון
מר מקסים לוי
ראש העיר לוד
ובני משפחתם
במות אבי המשפחה
משה לוי ז"ל
משפחת דוד שטרן

לשר דוד לוי שר הבינוי והשיכון
ולמקסים לוי ראש עירית לוד
משתתפים באבלכם במות
האב
יעקב בן דניאל
ראש עירית קרית אתא, בשם חברי מועצת העיר

אנו משתתפים בצערו של חברנו
מיכאל רוגובסקי
מסניף קריות
במות עליו אמו ז"ל
אגד
ההנהלה החברים והשכירים

למשפחת למדן היקרה
משתתפים בצערכם הכבד על מותו של
עמוס ז"ל
אקסודוס טורס בע"מ

אזכרה לבננו
סגן צחי יצחק אלעזרי
שנפל במלחמת לבנון
תתקיים היום, יום חמישי 26.6.86 י"ט סיון תשמ"ו
בשעה 17.00
בבית העלמין הצבאי בקרית־שאול
אביו: תא"ל מיל' אלעזרי יעקב
אמו: נורית
אחותו: גילי

ביום השנה לנפול אהובנו היקר
סגן רונן אידלמן ז"ל
נעלה לקברו להתייחד עם זכרו
ביום ראשון 29.6.86, כ"ב בסיון תשמ"ו בשעה
17.00 בבית העלמין הצבאי בחיפה
חיה, שמואל, דני, אורלי אידלמן

בצער רב אנו מודיעים על פטירתה של
אמנו וסבתנו היקרה
פנינה אדיר ז"ל
קרית ביאליק
הובאה למנוחת עולמים ביום שלישי י"ז בסיון
תשמ"ו 24.6.86 בבית העלמין בצור שלום
המשפחות האבלות:
אדיר, אהרוני

לצילה דז'לושינסקי
איתך באבלך הכבד במות
אביך
בית התפוצות

אנו משתתפים באבלה הכבד
של עובדת חברתנו הותיקה
ויקי כהן
במות
אמה ז"ל
פלתורס נסיעות ותיירות
פלתורס ירושלים
ההנהלה והעובדים

לעליזה עופר, גיא ורועי
אתכם באבלכם הכבד
על מות יקירכם
ארי מגד ז"ל
משפחות מגד וברדז'ק

אנו משתתפים בצערו של חברנו לעבודה
איזיק שניידר
במות אשתו ז"ל
ומביעים תנחומינו למשפחה
בתי זיקוק לנפט בע"מ
ההנהלה וצוות העובדים

אגוד רופאי הילדים בישראל
החברה הישראלית לפדיאטריה קלינית
החברה הישראלית לפדיאטריה אמבולטורית
אבלים על מותו של
פרופ' יהודה מטות ז"ל
ממייסדי רופאי הילדים
ומניחי היסוד לרפואת הילדים בישראל

לעליזה, עֹפר, גיא ורועי,
כואבים מרה את מותו ללא עת
של חברנו היקר באדם
ארי מגד ז"ל

לידיה ודני אבידן	פנינה וסמי וילברשטיין	טובה והמשי עידישי
גילה ודוד אילני	דליה ודני זינגר	ניקה פיינגולד
אביבה וחיים אלחרר	אורה ומשה מרזאנט	אביבה וד"ר שמואל פרידמן
גרטה ועמנואל אלקיים	ריטה ויצחק יודלביץ	בינה ואהרון פרימנגר
חוה ופסח אנדרמן	פנינה ועמוס ירדן	יהודה ואברהם פרטר
רותי ויוסף בודנאצקי	ג'ני ויחיאל ירדן	תמר והדרך
ריבה ואריה ברנוביץ	יהודית וד"ר דוד כהן	חנה ויוסף רום
מיקה ויהודה גל	רחל ונתן כהן	רבי ועוזיה רפאל
רותי ויוסי גרינברג	יהודית ומשה כהן	רחל וישראל שהרבני
פנינה ומנחם דגן	זהבה ודוד כהן	תמר ויהודה שהם
מרים ויהודה דוידוביץ	מרים ודן לאופר	ויויאן ויצחק שטיגל
בת עמי ואליק הלרמן	רותי ויונה ליבסמן	ציונה וישראל שמר
דליה ופנחס הולובלסקי	אהובה ויהודה לישטיין	טוביה ומשה שבולד
לאה ואהרון וילברשטיין	אילנה ואילן נייגר	

בעלי אבינו ואחי היקר
פרופ' יהודה מטות
איננו
ההלויה תצא היום, יום חמישי י"ט בסיון תשמ"ו 26/6/86 בשעה 3 אחה"צ מבית ההלויות של בית החולים בילינסון לבית העלמין ברמת השרון
רחל מטות
יואל ואתי מטות
כרמל ומוקי אהרוני
שמואל ומלכה מטות
וכל המשפחה

מכסיקו 86

MEXICO86

קאנצלר קוהל יוצא למכסיקו

(אי־פי). קאנצלר מערב־גרמניה, הלמוט קוהל, ימריא ביום שישי בדרכו למכסיקו, כדי לחזות במישחק גמר הגביע העולמי. ההחלטה על כך התקבלה עוד קודם למישחק חצי הגמר בלישכתו של הקאנצלר, אבל על תנאי כמובן.

לפני ארבע שנים, כאשר גרמניה התמודדה במאדריד נגד איטליה במישחק הגמר, ישב הקאנצלר הלמוט שמידט ביציע הכבוד, לצידו של נשיא איטליה פרטיני.

השיא של גרמניה — גמר חמישי

גוואדלחארה (אי־פי). ניצחונה של מערב־גרמניה על צרפת, קבע שיא חדש בגביע העולמי — היא תהיה הנבחרת הראשונה שתופיע בפעם החמישית במישחק הגמר. קודם לכן עשו זאת הנבחרות ב־1954, 1966, 1974 ו־1982. איטליה ובראזיל הופיעו בארבעה מישחקי גמר.

למערב־גרמניה זה מישחק גמר שלישי בארבעת הטורנירים האחרונים והרביעי בששת האחרונים. היא הנבחרת הראשונה שמעפילה לגמר עם ממוצע של שער אחד למישחק.

בזכות משחק טאקטי מצויין וכושר גופני מעולה עלתה גרמניה לגמר העולמי

התחלה טובה, סוף טוב, הכל טוב

המגן אנדריאס ברמה הפתיע את הצרפתים וקבע 1—0 לגרמנים בבעיטת עונשין בדקה ה־9, רודי פלר קבע 2—0 בדקת הסיום • כך שיבשו הגרמנים את כל התחזיות ועשו את הבלתי צפוי

מאת יחיאל ארזי
שליח "הארץ" למכסיקו

מכסיקו סיטי (מיוחד ל"ספורט הארץ"). מי שעדיין מלול בהו־ סדירה הספורטיביות, והחותת על עצמה, היה חייב להיות אתמול באיצטדיון חליסקו, בגוואדלחארה. ומי שחשב לתומו, כי ציונים מער־ לים עד חצי הגמר, עם ניצחונות על אלופת העולם מאיטליה ועל ברז־ אזיל, משמשים תעודת בניקה אוטומטית לגמר — טעה פעם נוספת.

גרמניה המערבית, נאמנה ל־ מסורת הגדולה שלה ובמלוא עוצ־ מתה הטאקטית וכושרה הגופני הבלתי נלאה, עשתה מה שנראה עד שלשום בלתי אפשרי: היא הדהימה את צרפת משער בכדור עונשין בדקה התשיעית ושמרה על יתרון זה 81 דקות. וכאשר נדמה היתה, כי צרפת תשווה, תוך לחץ גובר במח־ צית השניה, באה המסירה של קלאוס אלופס ואחריה הפריצה של רודי פלר, ממחצית המגרש שב־ סיומה הקפיץ את הכדור בשלווה מעל ראשו של השוער הצרפתי ז'ואל באטס ושלח אותו לשער הריק. 2—0 מתמם לגרמניה, המוכה עכשיו לירידתה האחרונה ב־29 ביוני, באיצטדיון אצטקה, על סף אפשרות לזכות בגביע עולמי ש־ לישי.

ארבע שנים, מאז הפסדה לגרמניה בחצי הגמר בסוויליה בטורניר 1982, ציפתה צרפת לעיתות הזה. אבל במ־ קום לגמול לידיבתה, נכנעה לה פעם נוספת וסיימה אליפות עולמית זו במפח נפש. היא עשתה את כל העבודה השחורה אבל בדרך ל־ תהילה הסתבר כי לא תהיה אלופת עולם גם ב־1986.

זה היה בעצם המשך ישיר לכל מה שהתרחש עד כה במונדיאל הזה. הנבחרות הפייבוריטיות נחשפות לפתע במלוא חולשתן ודווקא אלה שלא ציפו מהן להרבה, ממשיכות לתחנה הסופית. פראנץ בקנבאואר, שלא הצליח לעשות זאת במכסיקו, כשחקן, לפני 16 שנה, עשה זאת אתמול כמאמן. והיה זה צעד שהפ־ תיע פרשנים רבים, מפני שבכללות הכל היתה גרמניה נבחרת בינונית למדי, שלא תלו בה תקוות רבות.

יעילות וקורדרות

בחמשת מישחקיה הראשונים ב־ מכסיקו כבשה גרמניה ארבעה שערים בלבד, בלי שהתהירה יותר מדושה שיגרתי. הפסד 2—0 ל־ דנמארק, 1—0 דחוק על מארוקו, 0—0 עם מכסיקו ברבע הגמר, הכרעה בבעיטות 11 מטרים. אבל אתמול היתה זו לפתע נבחרת גרמנית שנה שהיתה ראויה במיטב מסורתה הגדולה שלה. ליתרון גדול יותר — משום שקטעה באורח שיטתי מתוכ־ נן את שטף המישחק הצרפתי וני־ פצה לרסיסים את חוליית הקישור הידועה, שנחשבה עד אתמול לטובה ולמסובכת ביותר בטורניר.

שחקני העורף של גרמניה שמרו היטב, הרחיקו את היריב מאיזור הסכנה תוך "התנפלות" מגמתית וחסמו את כל חולשת צרפת, ביום חלש ומאכזב מאוד של הקפטן העצבני מישל פלאטיני ולנוכח מישחק לא יעיל של הקשרים ז'ן טיגאנה, לואי פרנאנדז ואלן ז'ירס גם הייעוד של הממביק ושער המצע. שהוחלף ע"י ברונו בלון הולש, לא סייע לנבחרת של הנרי מישל.

מנגד, שיחקו הגרמנים לעיתים כאילו היה זה אירוע חסר חשיבות בליגה האיזורית של בוואריה — בסג־ נון חזק, נמרץ וקר־רוח, לא רק סגנו כמעט הרמטית מאחור על ידי שניים — שלושה בלמים, אלא תוך התפרצות נבונה ויציאה מהירה להתקפות נגד על ידי הבלם השמאלי "האיום" הנס פטר בריגל, הקשרים פליקס מאגאט ולותאר מאתאוס ואפילו קארל־היינץ רומינגה הזקן, שהשקיע מאמץ רב עד שהוחלף על ידי רודי פלר במחצית השניה.

המישגה של באטס

פעם נוספת הסתבר כי אתה יכול להיות גדול, נערץ ומצליח, אבל כאשר אתה שוגה בחצי גמר גביע עולמי — לא יסלחו לך על כך לעולם ולא יזקפו לשיבחך כל מה שעשית קודם לכן. זה מה שקרה אתמול לשוער הצרפתי ז'ואל באטס, אשר לא הצליח לקלוט את כדור העונשין של אנדריאס ברמה במ־ תיחה, כדור שהוטק מידיו לרשת. פי־ גור מוקדם זה הכניס את צרפת ללחץ בלתי פוסק, אשר שיבש כליל את סיגנונה הקליל ואת כל תכניו־ תיה המוקדמות. הוא גם אילץ אותה לשחק בפחות ביטחון וללא גילוי יוזמה, ובלעדי כל אלה לא היתה זו אותה נבחרת צרפתית, שקצרה שב־ חים רבים מאז נפתחו התחרויות.

צרפת אמנם תקפה ברוב המחצית השניה, אבל הפעם היה היריב שנה, מנוסה מאוד ותמיד במקום כדי לסכל שיווין.

אמנם כבר בדקה ה־15, אחרי בעיטת יעף של פלאטיני והדיפה של השוער טוני שומאכר, היה הבלם הצרפתי מקסים בוסיס מול שער ריק, אבל שלח את הכדור מעל למשקוף. גם בשלבים מאוחרים יותר היתה צרפת קרובה לתיקו תוך נסיון לכפות הארכה. אבל המהפך שחיכו לו 75 אלף הצופים לא בא. כי נגד גרמניה זה קשה, ולא תמיד די ביתרון טכני בפרט כאשר שחקני המפתח של צרפת נראו הפעם כה חסרי אונים וסיימו את ההתמודדות תוך עצבות גלויה שגבלה בכעס עצור.

במאבק הגדול הזה, בין הברק הצרפתי לשקדנות הגרמנית, ניצחה הנבחרת הסבלנית והמאורגנת יותר גם הפעם.

אנדריאס ברמה, המגן הימני של נבחרת מערב גרמניה, מבקיע את השער הראשון בבעיטת עונשין בדקה התשיעית לרשת הצרפתים. אחרי השער המפתיע הזה, בא שער גרמני נוסף, מפתיע עוד יותר, בדקה האחרונה. (צילום ראויטר אי־פי)

לקפטנים של צרפת ומערב גרמניה, אין סיבות לזכור את משחק אמש. אבל קארל היינץ רומניגה (משמאל) יכול להתנחם לפחות בכך שנבחרתו תופיע פעם נוספת בגמר העולמי, ואולי אף יזכה להניף את הגביע ביום א', בעוד שמישל פלאטיני יסיים גם את האליפות הזו מאוכזב (צילום ראויטר אי־פי)

מערב־גרמניה — צרפת
0—2 (0—1)

השערים: אנדריאס ברמה (9), רודי פלר (90).

● מערב־גרמניה: שומאכר; ברמה, פרסטר, יאקובס, אדה, מאתאוס, רולף, מאגאט, בריגל; רומניגה (פלר), אלופס.

● צרפת: באטס; איאס, בוסיס, באטיסטון, אמורוס; ז'ירס (ווזקרוס), פרנאנדז, פלאטיני, טיגאנה; סטופירה, בלון (וירבו).

● שופט: לואיג'י אגולין (איטליה).

מה הם אומרים

● פראנץ בקנבאואר, מאמן נבחרת גרמניה: "אנו מאושרים להופיע בגמר העולמי. התמודדנו נגד הנבחרת הטובה ביותר בטורניר ובעולם כיום, וניצחנו. הצרפתים נתנו לנו מאבק קשה, וזה היה מישחק מרתק. הישג זה הוא מעל לציפיות שלנו. לפני הטורניר העריכתי, כי נוכל להגיע עד חצי הגמר. אבל בגרמניה לא האמין איש שנשחק בגמר. לא משנה לי מי תהיה יריבתנו בגמר, אם כי אני מעריך את ארגנטינה כנבחרת טובה יותר".

● הנרי מישל, מאמן נבחרת צרפת: "אני מברך את הגרמנים על ניצחונם. זו אכזבה גדולה לעם הצרפתי ולשחקנים, שלגבי כמה מהם זו הופעה אחרונה במדי הנבחרת. אני מצטער עבורם אבל איני מבקר אותם. קשה מאוד להתאושש כאשר סופגים שער כבר בדקה התשיעית. היינו ראויים לשער שוויון משום שיצרנו הרבה הזדמנויות. הפעם לא האיר לנו המזל כמו נגד בראזיל. זהו כדורגל."

מלך השערים

● ליניקר (אנגליה) 6
● קארקה (בראזיל) 5
● בוטראגניו (ספרד) 5
● אלקיאר (דנמארק) 4
● אלטובלי (איטליה) 4
● בלאנוב (בריה"מ) 4
● מראדונה (ארגנטינה) 3
● ואלדאנו (ארגנטינה) 3
● [illegible] 3

גרמנים לא האמינו

פוקרס (אי־פי). כ־60 אחוזים מתושבי מערב־גרמניה העריכו שנבחרתם תפסיד לצרפת בחצי גמר הגביע העולמי.

במישאל שנערך ב־320 מקומות שונים ברחבי המדינה, הצביעו רק 35 אחוזים מהנשאלים על גרמניה כנבחרת שתשחק בגמר. חמישה אחוזים מבין 2,000 הנשאלים, סירבו להביע דיעה.

מזכיר פיפ"א בראיון לעיתון שווייצרי:

ההכרעה בבעיטות 11 מ' ברבע הגמר — בגלל כסף

ציריך (אי־פי). הסיבה ה־ עיקרית לכך שהנבחרות ש־ השתתפו בשלב רבע הגמר שיחקו בהוריות, היא בראש ובר־ אשונה כספית. כך סבור המזכיר הכללי של התאחדות הכדורגל הבינלאומית, השווייצרי יוזף בלאטר.

בראיון שהתפרסם אתמול בעיתון המקומי "טאגס אנצייגר", מסביר בלאטר: השח־ קנים יודעים שהמפסידה בכל מישחק בחצי הגמר חוזרת הביתה, בעוד שלמנצחות מיוע־ דים עוד שני מישחקים, שכל אחד מכניס הכנסה של 220 אלף דולאר לכל נבחרת.

בלאטר אמר, כי הוא מצטער ששלושה ממישחקי רבע הגמר הוכרעו בבעיטות 11 מ' וכי בפיפ"א כבר הועלו הצעות לשינוי שיטת המישחקים. "אבל בסיכומו של דבר ההכרעה בבע־ יטות 11 מ' אינה רעיון רע כלל ועיקר", מסכם בלאטר.

לבלאטר יש הרבה ביקורות על המארגנים המכסיקאים, אבל מאידך הוא קובע שפיפ"א תשמח לארגן את הטורניר במכ־ סיקו פעם נוספת. "אני מאוד שבע רצון מהצלחת המונדיאל כאירוע ספורטיבי", אומר ב־ לאטר, "אבל איני מאושר מהצורה בה אורגן. שיתפנו פעולה עם המכסיקאים וסייענו להם, אבל למרות הכל צצו ועלו בעיות שדרשו התערבות של אנשי המקצוע שלנו, כדי ל־ פתרן. זה בהחלט לא צריך היה להיות והמסקנה היא שבטורניר הגביע העולמי הבא תהיה יותר מעורבות של פיפ"א".

בלאטר אמר שהבעיה ה־ עיקרית היתה בנושא מכירת הכרטיסים, במיוחד בסיבוב הראשון. "האיצטדיונים היו רי־ קים למחצה וזה הרגיז אותי מאוד". לדבריו התנגדה פיפ"א למכירת סדרות של כרטיסים שהיו בהכרח יקרים מאוד, וגרמו לכך שתושבים מקומיים נמנעו לרכשם. "המונדיאל הזה הביא חרש וחצי של התלהבות ושי־ מחה למכסיקו. התרשמתי מרוח הספורטיביות בה קיבלו תושבי מכסיקו את הדחת נב־ חרתם בשלב רבע הגמר".

האסון הלאומי והכיס הפרטי

באן מכסיקו

מאת יחיאל ארזי

מכסיקו סיטי (מיוחד ל"ספורט הארץ"). כאשר פורסמה לראשונה, לפני יותר משנה, הרשימה המקורית של בתי המלון אשר הוצעו על ידי הוועדה המארגנת לאנשי ה־ תיקשורת ולממלאי תפקידים אחרים בגביע העולמי — נכלל בה גם מלון רג'יס. 15 קומות עם מסעדה עקיית, בית קולנוע, דיסקוטק וחנויות רבות.

הוא אינו מאכסן בימים אלה בתורניר עיתונאים, מפני שאינו קיים עוד. המקום שעליו ניצב בדאונטאון של מכסיקו סיטי, באוונידה חוארס, פינת רחוב באלדרס, הוא עתה מיגרש ענק, ריק וחלק, שעבר "מישול קוס־ מטי" באמצעות טראקטורים אשר יישרו את פני הקרקע. רק ערימת חול קטנה וכמה שיברי לבנים, על שפת המידרכה, עדיין מזכירים לעוברים ושבים את הוועה של ה־19 בספטמבר 1985, כאשר רעש אדמה מחריד — דקות אחדות אחרי השעה 7 בבוקר — גרם להרס והפיל אלפי קרבנות.

אותות האסון הלאומי הכבד עדיין ניכרים היטב גם מעבר לבניים, על שרידי בניין שהיה פעם מלון אל־פראדו (חלק מהשם נותר בחזית למזכרת אילמת), והלאה משם, בואכה לפלאצה דה לה רפובליקה, וגם באיזורים מסויימים של רובע אינסורחנטס, החושב לאריך כי עולם ומשוור את הרושם, כי פשוט אין לו סוף.

בכל מקום: שרידי בתים, קירות פעורים, מיצבורי עץ, בטון וטיח — עדות נוראה לרגעי חרדה ולזעקות אימים, שבהם נקברו רבים מאד מתחת לעיי המפולת ורבבות נותרו עד עצם היום הזה ללא קורת גג. השלטונות ממשיכים ללא הרף בפעולות השיקום, אבל מחנה האוהלים שמסורך לבירה עדיין שוקק פליטים — גם נערים חיי־ כנים חביבים וחובבי ספורט, הדולקים אחרי כדורגל מכולא ומרוט, ומכנים זה את זה בשמות חיבה כמו הוגו סאנצ'ס או מנואל נגרטה, מכוכבי הנבחרת הלאו־ מית, שהודחה מהטורניר ה־ השונה ויבאתן בקרב מליוני מכסיקאים.

במכסיקו סיטי אין מרבים להזכיר את רעידת האדמה, ולא נוטים לשוחח על השלכותיה. אבל צלקות נשארו בכל מקום, והיצוצות בכדורגל, בשלבים הראשונים של הטורניר העולמי, השכיחו לזמן מה את הצרות ואת המצוקה. אבל אחרי כן בא ההפסד למערב גרמניה, ולמרות שפה ושם ניסו חבורות אוהדים לעורר שמחה מלאכותית — שוררים שממון וריקנות, עם שתיקה דועכת, במוקדי הבידור לאורך הפאסאו דה לה רפורמה ובחוצות ה"זונה רוזה".

העצבות ממש צובטת את הלב, משום שזכורות לי בעבר ההתפרצויות של שמחה המונית בכל חלקי הכרך הענק, המבכים כיום מתוך עצמו, כאילו אינו מגלה עוד שום עניין במונדיאל 86'. ואם גם מוסיפים לכך יותר מ־100 אלף צופים לאצטקה, אין זה ככלות הכל הרבה, בעיר בת 18 מיליון. הרי זה כאילו באו לבלומפילד 2,500 מתושבי תל אביב־יפו.

על רקע זה, של חוסר עניין ציבורי בגביע העולמי, בולטות כותרות ענק בכמה עיתונים התובעים לחקור פרשיות שחי־ תות. מסתבר, כי ביולי 1985 אולצו סוכני נסיעות — על ידי פיפ"א והוועדה המארגנת — לרכוש סדרות שלמות של כרטיסים (ל־9 מישחקים ב־ אצטקה, למשל) במחירים נקו־ בים בדולארים, לאיזורי היוקרה; תמורת 32 ל־70 דולאר הכרטיס. בתוספת 10 אחוזים לפיפ"א. זה היה תנאי בל יעבור למכירת חבילות־תיור, כולל מלונות וטיולים. אחרי הרעש של ספטמבר הועלה מחיר כל כרטיס בעוד 10 דולאר, בנימוק שהעודף יועבר לקרן מיוחדת לסיוע לנפגעי הרעש, אבל איש אינו יודע לאן נעלמו כספים אלה.

סוכני נסיעות רבים נשארו תקועים עם חבילות, כרטיסים, בעיקר מהמכסה שהוקצתה ל־ חו"ל ולהחזרה, כיוון שתיירים רבים — לרוב איטלקים ובראז־ ילאים שנבחרותיהם הודחו — כבר נסעו הביתה. המכסיקאים אינם יכולים להרשות לעצמם את התענוג היקר, ואף על פי כן משגשג השוק השחור, ויש התובעים ומקבלים 100 וגם 150 דולאר בעד מושב ביציע מרכזי למישחק הגמר.

יהודי מכסיקאי הודה בפני אתמול, כי בדצמבר 1984, כאשר הוחלה המכירה, רכש סידרה בת 9 כרטיסים לאיזור עממי באצטקה, ב־8,000 פאסו — כאשר שער הדולאר היה כ־250 פאסו — תשילם איפוא, קצת יותר מ־30 דולאר. בסוף מאי השנה, לפני תחילת הטורניר, הציעו לו בעד הסידרה כולה 150 אלף פאסו, וכיוון ששער הדולאר היה כ־600 פסו, היה מקבל כ־250 דולאר.

רבים מאד, בעלי קשרים טובים במקומות הנכונים, עשו מן הסתם עסקים טובים וצברו הון, ומסתבר כי גם בבירה המלקקת את פצעי אסונה הכבד, אין בוחלים מניצול אירוע עולמי גדול לצבירת רווחים קלים ומהירים — לכיס הפרטי.

בעיטה עולמית

אלה לא ישחקו יותר לעולם בגביע העולמי

ג'נינגס, אלטובלי, זיקו, רומניגה, רוסי. בלוחין, פאסראלה, בנייק — בעוד ארבע שנים הם יעלו זיכרונות מן היציע • זהו, זמנם עבר

מאת אדוארדו גאלארדו
סופר אסושיאייטד פרס

מכסיקו סיטי (אי־פי). כדורגלנים ותיקים, שהלהיבו במשך שנים את חובבי הספורט במיבצעיהם, נפרדים מהגביע העולמי בשילוב של גאווה וכאב.

פאט ג'נינגס, שוערה של נבחרת צפון־אירלנד, פינה את הבמה ביום הולדתו ה־41, אחרי 11 הצלות במישחק בו נוצחה נבחרתו 3—0 ע"י בראזיל שגרם להדחתה של הנבחרת האירית.

אלסנדרו אלטובלי, שפתח את הסיבוב השני שהוא מוביל בראש דירוג מבקיעי השערים, הודיע ביום שאחרי הפסדה של איטליה לצרפת, שהוא פורש מהנבחרת הלאומית בגיל 30: "אני זקן מדי בשביל כל זה".

הגיל יעשה את שלו, ככל הנראה, גם עם זיקו הבראזילאי, קארל־היינץ רומניגה הגרמני, דניאל פאסארלה הארגנטינאי, מארקו טארדלי ופאולו רוסי האיטלקים, אולג בלוחין הסובייטי, ולאדיסלאב ז'מודה הפולני.

מרביתם ימשיכו לשחק במוע־ דונים שלהם. אבל הגביע העולמי 1990 הוא לגביהם אירוע רחוק מאוד.

ג'נינגס קיווה לסמוך על רשת נקיה במישחקו האחרון, בו הציב שיא הופעות בינלאומיות (119). הוא ירד מהמיגרש לקול תשואות 51 אלף הצופים ושחקני שתי הנבחרות. "זה היה מרגש מאוד עבורי. תמיד קשה לוותר על משהו", הוא אמר לפני שחזר עם חבריו לבלפאסט. טלה סאנטנה, המאמן הבראזילאי, אמר עליו: "התרומה של ג'נינגס לכדורגל הבר־ יטי בכלל ולנבחרתו בפרט, היא גדולה מאוד. כדורגלני בראזיל מוסרים לו את ברכותיהם".

אלטובלי אמר, כי הוא מצפה להו־ פיע בעוד הרבה מישחקים בינלאו־ מיים במדי אינטר מילאנו, אבל הוא מאמין שהגיע הזמן לפנות את מקומו בנבחרת. "זהו הזמן הנכון לבנות מחדש את הנבחרת ואיני חושב שיהיה לי חלק בתהליך זה".

זיקו בן ה־32 שיחק רק בפרקי זמן קצרים במונדיאל הזה בגלל פציעות. מה שיכול היה להיות הרגע הגדול שלו, הפך לרגע עצוב ביותר, כאשר השוער הצרפתי ז'ואל באטס עצר את הכדור שבעט מנקודת 11 המטרים שיכול היה להביא ניצחון לבראזיל.

פאסארלה בן ה־33, קפטן הנבחרת הארגנטינאית שזכתה בגביע העולמי ב־1978, הגיע למונ־ דיאל עם תקוות גדולות. אבל הוא לא עלה כלל על כר הדשא בגלל פציעה ולאחר מכן הרעלת קיבה שהחזירה אותו לבית חולים.

מארקו טארדלי ופאולו רוסי, מעמודי התווך של הנבחרת האיטל־ קית שזכתה בגביע העולמי לפני ארבע שנים, בילו את הטורניר הזה על הספסל ואין ספק שלא יהיו עוד בנבחרת כאשר איטליה תארח את המונדיאל בעוד ארבע שנים. טארדלי הוא בן 31 ורוסי יהיה בן 30 בעוד שלושה חודשים.

רומניגה, שהגיע פצוע למכסיקו, נאבק על מקומו בהרכב גרמני לאור מישחים שהבקיע ארבעה שערים בלבד בחמשת המישחקים הראשונים כאן. לפני שמונה שנים הבקיע רומניגה שלושה שערים וב־1982 הבקיע חמישה. עד אמש לא הבקיע כאן אפילו שער אחד ובגיל 30 נראה, כי סיים את תפקידו בגביע העולמי.

ובלוחין בן ה־32, הגיע למכסיקו לטורניר הרביעי שלו על הגביע העולמי. אבל שיחק רק בשבע הדקות האחרונות נגד בראזיל, שגברה על הפולנים 4—0. בנייק הופיע עד היום ב־71 מישחקים בינ־ ארציים, אבל גם הוא כבר בן 30. בלוחין לבש 88 פעמים את מדי נבחרת ברית המועצות והופיע פעמיים בטורניר גמר הגביע העולמי. בגיל 33 הוא יודע שלא תהיה כבר הופעה שלישית.

חובבי הכדורגל בעולם יצטרכו עתה להתרגל לשמות חדשים כמו אמיליו בוטראגניו הספרדי, אנצו שיפו הבלגי, [illegible] האיטלקי, פאולו פוטרה הפורטוגלי, גארי ליניקר האנגלי, קארקה ומילר הבראזילאים ולבטח גם אחרים.

לא חשבתי שהבקיע ביד

אומר הצלם שקלט את שער היד של מאראדונה

מכסיקו סיטי (אי־פי). הצלם שצילם את דייגו מאראדונה מבקיע בידו את השער הראשון, במשחק מול אנגליה, כלל לא שם לב לעובדה זו, גם לאחר שפיתח את התמונה ה"מרשיעה". אלחאנדרו אוחדה, צלמו של העיתון המכסיקאי אל הראלדו, צילם את מאראדונה מבקיע את השער, מצידה השמאלי של הרחבה האנגלית. "ראיתי את דייגו מאראדונה ואת פיטר שילטון (השוער האנגלי) קופצים יחדיו לכדור. מאראדונה התכונן לנגוח בכדור וידו התרוממה באוויר, אבל זו תנועה מקובלת בזמן ניתור. באותו רגע צילמתי שתי תמונות. אבל לא חשבתי לרגע שהוא כבש את השער בעזרת ידו. בצילום רואים בבירור שהארגנטיני התאמץ מאד לקפוץ ואיני חושב שהוא התכוון לכבוש את השער ביד. אבל, הוא חכם מאד ובוודאי הבין שזו הדרך היחידה שלו להצליח ולהבקיע".

אן.בי.איי.

הרופא שבדק את הגופה:

באיאס מת מקוקאין

בולטימור, מרילנד (אי־פי). כוכב קבוצת הכדורסל של אוניברסיטת מרילנד, לן באיאס, שמת לפני שבוע באופן פתאומי, נפטר כתוצאה משימוש בקוקאין, כך גילה הרופא שבדק את גופתו. דוקטור ג'ון סמיאלק, הבוחן הראשי של מדינת מרילנד, אמר במסיבת עיתונאים שבאיאס שאף מנה של הסם, דקות אחדות לפני שלקה בדום לב להתקף. הסם גרם לתקלה בפעילות החשמ־ לית הטבעית של השריר וליבו החל לפעום בצורה בלתי סדירה, עד שנעצר. הוא אמר עוד שבאיאס לא שאף מנה מופרזת מן הסם, אך בגופו נתגלתה רגישות לקוקאין.

דיווחו של הרופא הועבר ללשכתו של התובע החוקר בפרשה, ויתכן שהאדם שסיפק לו את הסם, והעד דיין לא נתפס, יואשם בעיקבות המקרה בהריגה.

הנורווגים באו הבלגים באים היום

מאת סופר "ספורט הארץ"

נבחרת הכדורמים של נורווגיה היא הנבחרת הראשונה שהגיעה אתמול לטורניר "8 האומות". הטור־ ניר יחל בשבוע הבא ויכלול התחרויות שחיה ומישחקי כדורמים. נבחרת הכדורמים של בלגיה עומדת להגיע מחר. נבחרות השחיה יגיעו לישראל רק בשבוע הבא.

הגיעו במהדורי מבצע
מחבטי טניס האד HEAD
דיקשנר טניס II
זול יותר מחו"ל
להשיג בחנויות ספורט ובמועדוני טניס
יבואן: בש־גל ספורט בע"מ טל. 03-251121

אחרי שניצח אתמול בקלות את השוודי לונדגרן

מנסדורף לסיבוב השלישי, מחר נגד הצ'כי לנדל

גם המדורגים יאריד, חייטה, קריק — בחוץ

וימבלדון

מאת שאול צדקא
סופר "הארץ" בבריטניה

הטניסאי הישראלי עמוס מנס־ דורף ישחק ביום שישי בסיבוב הש־ לישי של אליפות וימבלדון נגד איוואן לנדל, המועמד לזכות בתוא־ ר. עמוס ניצח אתמול בצורה מש־ כנעת את השוודי פטר לונדגרן (מדורג במקום ה־35 בעולם) 7—6, 6—2, 6—2.

רק במערכה הראשונה, שהסתיימה בשובר שוויון, היתה ההתמודדות שקולה. אולם בהמשך המישחק, שנמשך שעה וחצי בלבד, הפגין מנסדורף יכולת מעולה כשהוא מר־ כיז את יכולתו בכל מיגוון החבטות האפשריות. את המערכה השניה פתח עמוס בסערה ויתרונו האיכותי בא לידי ביטוי גם במערכה השלישית, בה נבעו ידיים לחבטות מוצלחות של הישראלי אשר הביאו אותו משיווי משקלו. בסך הכל שבר מנסדורף 5 מישחקוני הגשה של לונדגרן ועדיפות זו היא שהכריעה את המישחק לזכותו.

אחרי המישחק אמר מנסדורף, כי הוא מרוצה מהיכולת שהפגין בשני הסיבובים הראשונים, אך סירב להתייחס למישחק הצפוי עם לנדל. הצ'כי, המדורג במקום הראשון, גבר אתמול בקלות על האמריקאי מארסל פריטן 6—3, 6—2, 6—2. לנדל הפתיע אתמול במישחק רשת מצוין שאינו מאפיין אותו בדרך כלל.

אשתקד התמודד שלמה גליקשטיין בסיבוב השלישי עם לנדל, שגבר עליו בארבע מערכות.

אתמול הודחו שלושה מדורגים נוספים, הבכיר בהם השוודי אנדרס יאריד (מס' 8) שנוצח אשתקד בחצי הגמר ע"י בוריס בקר. הוא נכנע לדרום־אפריקאי אדי אדוארדס 6—3, 6—4, 6—7, 2—6, 6—2. המדורג 14, מרטין חייטה מארגנטינה, נכנע לאמריקאי קן פלאק 6—4, 6—3, 3—6 והמדורג 16, יוהאן קריק (ארה"ב), נוצח ע"י בן ארצו ג'ון סאדרי 6—2, 6—3, 6—7, 6—3.

אתמול הושלם הסיבוב הראשון ועוד שני מדורגים עברו: בראד גי־ לברט (12) שניצח את האוסטרלי מארק וודפורד 6—3, 6—4, 6—4 והשוודי מיכאל פרנפורס (13) שגבר על האמריקאי מייק דהפאלמר 6—2, 6—4, 6—4, 7—5.

מלבד לנדל ניצחו אתמול עוד שני מדורגים בסיבוב השני: השוודי יואכים ניסטרום (6) שגבר על הפו־ לני וויטק פיבאק 4—6, 6—0, 6—1, 2—6 והאמריקאי טים מאיוט (10) שניצח את בן ארצו ג'ונתן קאנטר 7—5, 4—6, 7—6.

אתמול הודחו גם עוד שתי טני־ סאיות מדורגות. האמריקאית קאתי ריינאלדי (6) נכנעה לצרפתיה נאתאלי הרמן 6—7, 4—6 והאמריקאית סטפאני ריי (12) הפסידה לסובייטית לאריסה סאבצ'נקו 6—1, 4—6, 8—6.

סאבאטיני רוצה לראות את דייגו

לונדון (עי"ת). הטניסאית הא־ רגנטינית בת ה־16, גבריאלה סאבאטיני, המדורגת עשירית באליפות וימבלדון, גברה אתמול על השווייצרית כריסטיאן ז'וליה 6—2, 6—1, 6—4. מיד לאחר מכן ניהלה ויכוח קולני עם מאמנה פאטריסיו אפרי שניסה למנוע ממנה לצפות באלילה הכדורגלן הארגנטיני דייגו מראדונה, במישחק הלילה נגד בלגיה בחצי גמר הגביע העולמי.

סאבאטיני אמרה: "אני חו־ שבת, כי מראדונה הוא אחד הספורטאים הטובים ביותר בעולם. יש לו כישרון רב והוא מהיר מאד — שחקן גדול. השאלה אם אוכל לצפות במישחק הלילה תלויה בכך אם יהיה עלי לשחק מחר בוימבלדון".

מדור הגביע העולמי
ערוך על ידי
יהושע שגיא ומיכאל קירמן

אמריקאי במדי אורוגוואי מול ישראל בגביע העולמי

כדורסל

מאת סופר "ספורט הארץ"

כדורסלן אמריקאי בשם ג'ו מקול, שהתאזרח באורוגוואי, ישחק נגד ישראל ב־5 ביולי באל־פרול, ספרד, במישחק הראשון באליפות העולם בכדורסל.

בסגל הנבחרת האורוגוואית 7 שחקנים שהשתתפו בטורניר האו־ לימפי לפני שנתיים בלוס־אנג'לס. נבחרת אורוגוואי תופיע בשבוע הבא בטורניר הכנה בליון, צרפת. שם יעקוב אחריה עוזר מאמן נבחרת ישראל משה ויינקרנץ.

השחקן מספר אחד בנבחרת הוא הוראסיו לופס (1.96, 32) המשחק בקבוצה האיטלקית קאסרטה. השח־ קנים האחרים ששיחקו בלוס־אנג'לס הם: לואיס לארוסה (2.02), לואיס פיירי (1.96), הרברט נתניס (2.02), הוראסיו פרדומו (1.80), קארלוס סואארז (1.81) ואלפרד טיסו (1.94). גם המאמן נשאר — ראמון אצ'אבארי.

הערב כנס עולי מכבי

מאת סופר "ספורט הארץ"

כנס עולי מכבי יהיה הערב בפעם הראשונה בכפר המכביה ברמת־גן. מטרת המיפגש שיחל בשעה 18.00 לגבש מסגרת חברתית לעולים הרבים שעלו לארץ במסגרות מכבי ברחבי העולם ואלו שעלו בעיקבות השתתפותם במכביות. לאירוע נר־ שמו כ־400 משתתפים.

גורדון נפגע אמש באימון

מאת סופר "ספורט הארץ"

נבחרת הכדורסל של ישראל תקיים היום משחק אימון בלתי רשמי מול קבוצה מאולתרת, בה יו־ פיעו, בין היתר, חילי סימס, גרג קורנליוס וג'וליוס הייז. לפני כן, בשעות הבוקר, יהיה אימון.

אתמול נפגע הרכז המוליך, עדי גורדון, במהלך משחק אימון פנימי. הוא סובב את קרסול רגלו הימנית ועלול להחמיץ כמה אימונים. ללא קשר לפציעה, מנסה מאמן הנבחרת צבי שרף, להסב את ארי רוזנברג לרכז. רוזנברג יתקשה מאד לקבל דקות משחק בתור קלעי חוץ, בגלל שובם של מיקי ברקוביץ' ודורון ג'מצ'י ולשרף נחוץ מוליך נוסף לצד ליפין, בעקבות פציעתו של ישראל אלימלך ומחלתו של עמוס פרישמן.

השינוי בתיפקודו של רוזנברג עשוי להביא להכללתו ברשימת 12 היוצאים לאליפות העולם. במיקרה כזה, ישאר בישראל אחד מן הצע־ירים הגבוהים שבסגל.

שחיה

עוד שיא עולמי

ביונדי — 48.74 ב־100 מ' חופשי

אורלנדו, פלורידה (שרות "ספורט הארץ"). שיא עולמי שני הוצב כאן בעת המיבחנים לקביעת נבחרת ארצות הברית בשחיה לאליפות העולם שתהיה בחודש אוגוסט במאדריד. מאט ביונדי שיפר ב־21 מאיות השניה את השיא שקבע אשתקד ב־100 מ' חופשי והעמידו על 48.74 שניות. קודם לכן ניצח כבר ב־200 מ' חופשי ב־1:49.04 ד' וסיים שני במישחה בו קבע פאבלו מוראלס שיא עולמי ב־100 מ' פרפר. ביונדי מקווה לסיים בין שני הראשונים גם ב־50 מ' חופשי ולייצג את ארה"ב בכל המישחים הללו.

שיאים אמריקאים הציבו בטסי מיצ'ל ב־100 מ' גב — 1:01.20 ד' וג'נה ג'ונסון ב־100 מ' חופשי — 55.57 שנ'. מישל גריליון שחתה 400 מ' מעורב ב־4:46.54 ד' וסטיב בנטלי קבע 1:03.45 ד' ב־100 מ' חזה.

שום יאמן את הפועל חיפה

מאת סופר "ספורט הארץ"

יצחק שום, יהיה מאמנה של הפועל חיפה בליגה הארצית בעונה הקרובה. סיכום על כך הושג אתמול בין הנהלת הקבוצה והמאמן הכפר־ סבאי.

שום מונה לתפקיד אחרי שפיטר לורימר, הסקוטי שאימן את חיפה בעונה החולפת, הודיע כי לא יחזור לישראל.

صورة عن الأصل

אנו שמחים להודיע לציבור לקוחותינו כי עברנו למשרדינו החדשים

רח' בן גוריון 33 הרצליה, ת.ד. 5520 הרצליה 46100 טל' 052-571234 פקסימיליה 052-571222.

כמו כן עברו איתנו ביה"ס לתכנות C.N.C, אולם התצוגה, מחסן החלפים ומחלקת השרות

נשמח לעמוד לשרותכם בנאמנות כבעבר ולהמשיך לתרום מהנסיון הרב, הידע והאמון שנצברו במשך 40 שנים.

תודתנו נתונה לכל מברכינו

אלבה ELBE

מכונות לעיבוד מתכת בע"מ. METAL WORKING MACHINERY LTD.

אלבה למשכן חדש

חברת "אלבה" עוסקת במכונות לעיבוד מתכת. לכאורה, עוד תחום עיסוק. לאמיתו של דבר – עולם ומלואו. בתחילה היו מכונות לעיבוד שבבי כרסומות ומחרטות. איש המקצוע והיה זה אומן של ממש, נדרש לחזור ולבצע פעם אחר פעם את פעולת העיבוד המדוייקת. מלאכה של רובוט עם דיוק של מחשב. אם כך, חשבו חכמים, מדוע לא להפקיד את ביצוע העבודות האלו בידי מחשבים ורובוטים? ואכן, עולם עיבוד המתכת מורכב היום רובו ככולו ממכונות מתוחכמות, מופעלות בידי מחשב, המבצעות את כל תהליך הייצור ללא עזרת אדם. אפילו את תהליך הגשת חומרי הגלם ואיסוף המוצרים המוכנים מיכנו, ובמקומות רבים עושים זאת רובוטים חביבים. השלב הבא היה להקים מפעל שלם הפועל בעצמו, מרכז את תהליך הזרמת החומרים ומבקר את איכות המוצרים. כבר כיום מתחילים לפעול מערכות ייצור מתוחכמות אלה.

יצרנית הציוד לעיבוד מתכת הגדולה בעולם היא חברת "אוקומה" היפנית. בקונצרן החברה מיוצרות המערכות המכאניות ובנפרד מהן גם המחשבים השולטים בפעולת המכונות. שני מסלולי הייצור הנפרדים האלה, הנדרשים לבניית מכונות עיבוד מתוחכמות באמת, הינם מאמץ שמרבית החברות בעולם אינן עומדות בו.

חברת "אלבה" משווקת בארץ את מוצריהן של 15 חברות. הגדולה בהן היא "אוקומה", עד היום הותקנו בישראל למעלה מ־300 מערכות ממוחשבות של "אוקומה" על־ידי "אלבה", כ־60 מתוכן משובצות ברובוטים תעשייתיים. ועם הלקוחות הגדולים של החברה נמנים מפעלי התעשיה האווירית, התעשיה הצבאית, סולתם, תדיראן ועוד רבות אחרות. נוסף לייבוא המערכות ולשיווקן בישראל מספקת החברה גם שירותי אחזקה ותיקונים למערכות.

אולם ב"אלבה" אין מסתפקים בכך. הנסיון והידע שנרכש בחברה בתחום העיבוד המתכתי הממוחשב מיוחד במינו. בחברה מעידים, שאפילו עמיתיהם היפניים רואים בהם מומחים ראשונים במעלה במערכות אלה בכל האיזור האירופאי. ואכן, הם מוסיפים, מהנדס יפאני לא נראה בישראל מזה שש שנים... ידע זה אינו מבוזבז לריק. אנשי החברה נותנים שירותי ייעוץ לחברות המעוניינות להתקין מערכות חדשות, ומסוגלים לענות על בעיות מסובכות ביותר עד כדי ירידה לפרטי דרך ייצורו של פריט מסויים של הלקוח. בנוסף על כך מבצעת החברה שיפורים והתאמות של המערכות לצרכי המפעל הישראלי באישורם של היצרנים, מתכננים ומקימים מערכות הזנה ופריקת מוצרים ואף שולחים יד בכתיבת תוכנה מיוחדת למחשבי המערכות. לאחרונה הושלמה כתיבתה של תוכנה עברית להפעלת מחרטה ובקרוב תצטרף אליה תוכנה מקבילה להפעלת כרסומת. שירות נוסף של "אלבה" הוא שירות ההדרכה. קורסים רבים מועברים על־ידי אנשי החברה, וכל לקוח מקבל הדרכה ותירגול מתאים עוד לפני שמגיעות המכונות לארץ. כך מצליחים בחברה להגיע למצב בו המערכות המגיעות ארצה מופעלות עם התקנתן במפעל ובתוך מספר ימים הן כבר מייצרות חלקים.

חברת "אלבה" הוקמה בשנת 1947 על־ידי יעקב באומן, יליד פולין שהגיע ארצה לאחר השואה. מחנות קטנה בתחנה המרכזית בתל־אביב צמחה החברה וגדלה. שווקים חדשים נתגלו, שיכלולים טכנולוגיים נתווספו. בשנת 1971 הצטרפו לחברה נציגי הדור הצעיר: דוד באומן, מנכ"ל החברה כיום ובנו של מייסד החברה, גדעון טור המשמש היום כמנהל הטכני ואריה בר־טוב המשמש כמנהל המכירות. כמעט 40 שנים לאחר הקמת החברה, משמש עדיין יעקב באומן כנשיא החברה.

בימים אלה עברה חברת "אלבה" לביתה החדש בהרצליה, על גבול רמת השרון. בבנין המשרדים המפואר שהקמתו הולכת ומושלמת, משתרעות מחלקות החברה על פני 1500 מטרים רבועים בארבע קומות. חלוקת החדרים נועדה לשמש בצורה המיטבית את תיפקוד החברה. בקומת הקרקע נמצאת מחלקת המכירות: אולם תצוגה רחב ידיים, אודיטוריום למתן הרצאות ותצוגות, ומשרדי המכירות. בקומות האחרות נמצאות כיתות ההדרכה הגדולות בהן יוצבו מכשירים להדגמת ההפעלה ותירגולה. כמו כן ישנם כאן אולמות לטכנאים, אליהם פונים הלקוחות לפיתרון כל בעיה שמתעוררת, למתכנני מערכות הייצור ולמתכנתי המערכות, וכמובן, משרדים גדולים ומרווחים.

לאלבה בע"מ
איחולי הצלחה במעונכם החדש
מד חולון בע"מ
חריטה C.N.C ובאוטומטים, מכונות שרינה
רח' היוצר 5, חולון 03-800515

לאלבה בע"מ
איחולי הצלחה במעונכם החדש
אבינדור תעשיות בע"מ
מבלטים ומוצרים לתעשיה
רח' התבל 16 מפרץ חיפה, טל. 04-725146

לאלבה בע"מ
ברכות לבביות והרבה הצלחה
לרגל המעבר למעונכם החדש
דויטש דגן בע"מ
עיבוד שבבי מדוייק – קבלנות משנה
ייצור חלקים מנחושת, מוחכם חשמליים תעשייתיים,
ממסרים קשיחים הידראוליים
טלפון: 051-30372/3, 35018
טלקס: 5418
פקסימיליה: 051-32428
אזור התעשיה אפרידר, אשקלון

לאלבה בע"מ
עלו והצליחו במעונכם החדש
IGOR GROZNER
מכונות לעיבוד מתכת־כלים
נציגים של חברת I.N.S. S.A. BARFEEDER
היצרן הגדול של מערכות הזנה הידראוליות
ורמיזה 44, תל־אביב טל. 458390, 03-456017
פקסימיליה 453554 טלקס 341164 IFPO

למשפחת באומן
ולכל עובדי אלבה בע"מ
מיטב הברכות ואיחולי הצלחה
לחנוכת משכנכם החדש
ל. שפירא
מכבשי מתכת
פחים מכל הסוגים
חיתוך ניקוב וכיפוף
רח' התחיה 21, ת"א. טל 03-827065

ליעקב ודוד באומן
ולעובדי חברת אלבה
מיטב איחולינו הלבביים
לכניסתכם לבנין החדש
עלו והצליחו
אפרים דדורי
כיתנים 85
יצרני וספקי הרהוט הקבוע והצייד בבנין
אזור התעשיה ק. ביאליק 27110
ת.ד. 1025
טלפון 04-761122/3
טלקס 45181 ARANII

לאלבה בע"מ
איחולי הצלחה
במעונכם החדש
דיוק פלמב בע"מ
עיבוד שבבי מדוייק
אזור התעשיה פתח־תקוה
טל' 9232980, 03-9221084

לאלבה בע"מ
מיטב איחולינו
עלו והצליחו
במעונכם החדש
אבקו בע"מ
AVCO LTD.
כרסום וחריטה ב C.N.C ב־4 צירים
יצור ובקרת איכות בתקן תעופתי
רח' הסדנה 23, חולון
טלפון 806718, 03-804454

לאלבה, למשפחת באומן
ולצוות העובדים המסור
איחולים בהכנסכם
למשכנכם החדש
המשיכו להניף את דגל השירות
והאיכות
עיבוד שבבי בע"מ
כפר הס 052-61459 מיקוד 40692

לחברת אלבה בע"מ
ברכות לשגשוג
והצלחה
במעונכם החדש
מפעל מתכת כישור
יצור אביזרי מתכת ללחצים גבוהים
מפלדת אלחלד
ד.נ. מעלה הגליל טלפון 04-986810

לאלבה בע"מ
פורצי הדרך במכון התעשייתי הממוחשב
עם הכנסכם למעונכם החדש
שלוחה ברכתנו החמה
אתכם לאורך כל הדרך
"המ־לט" (ישראל־קנדה)
מוצרי מתכת בע"מ – חיפה
יצרני אביזרי צנרת לתעשיה
ברזי מחט, וברזים כדוריים מפליז פלדה ופלב"מ
טלפון: 04-761641

מערכת תוכנה אחת
המקיפה את כל העסק
לעסק בכל היקף
• הנהלת חשבונות ופיננסים
• ניהול מלאי • רכש וספקים
• שיווק ולקוחות • תקציב, תמחיר ובקרה
• עריכת מאזנים ודוחות כספיים • גזברות
משרד ממוחשב
לאלבה! משרד חדש • מחשב חדש • הצלחה!
ניקוב מחשבים. פתרון כולל תפנית
רח' רייגס 6, ת"א. טל' 228177, 03-232236

לאלבה בע"מ
ברכות לשגשוג והצלחה
במעונכם החדש
בלובשטיין - עבודות מתכת
מפעל לעיבוד שבבי
במכונות C.N.C
אזור תעשיה דרומי ק. שמונה
טל' 069-41525

לאלבה בע"מ
ברכות חמות
לרגל המעבר למעונכם החדש
ר. שפיר הנדסה, טכנולוגיה מתקדמת בע"מ
טל. 052-455720

לאלבה בע"מ
איחולי הצלחה במעונכם החדש
א.פ.טי מוצרי מתכת בע"מ
מושב שיל"ת טל. 08-261627

לחברת אלבה ומשפחת באומן
מיטב הברכות עם כניסתכם
למשכנכם החדש
עלו והצליחו
א. רינגל מפעלי מתכת בע"מ
עבוד פחים ועבודות מתכת
אצ"ל 21 רמלה 72426
טל' 237362, 08-228175

לאלבה בע"מ
ברכותינו
בהכנסכם
למעונכם החדש
א ש ל ו ם
מפעל לעבוד שבבי
והשחזה בע"מ
א. תעשיה שלומי
טל. 04-968577

לאלבה בע"מ
איחולי הצלחה
במעונכם החדש
"יורם" מפעלי מתכת בע"מ
חריטה לאורך 12 מטר
השחזה צילינדרית לאורך 4 מטר
C.N.C קוטר 630 אורך 3 מטר
רח' קיבוץ גלויות 25, תל־אביב טל' 03-822044

לאלבה בע"מ
מיטב הברכות
לרגל כניסתכם למעונכם החדש
מפעלי מתכת
כפר עציון
מוצרי ספורט וקמפינג
טל' 03-621267

לאלבה בע"מ
ברכות חמות
ואיחולי הצלחה
לרגל כניסתכם למעונכם החדש
"אריה" חרימה אוטומטית בע"מ
יצחק ואלי
יפו, רח' רבי פנחס 4, טל' 03-828461

לאלבה בע"מ
ברכות חמות לרגל המעבר
למשכנכם החדש בהרצליה
עלו והצליחו
מ.ש.ג. פרימר שלום בע"מ
עיבוד שבבי C.N.C
תיקון, מכירה ושיפוץ כלי נשק
רח' הירקון 73, בני ברק 03-785923

ליעקב ודוד
באומן
ולצוות עובדי
אלבה
מיטב הברכות עלו
והצליחו
במעונכם החדש
האחים פילוסוף
מפעלי מתכת בע"מ
רח' המרכבה 26, א.ת. חולון
טל. 03-803601

לאלבה בע"מ
שלוחה ברכת הצלחה
בהמשך הדרך
הבונים • HABONIM
מוצרי צנרת בע"מ
תיבת דואר 72, ראש פינה
טל' 069-35222

לאלבה בע"מ
ברכות לשגשוג והצלחה
במעונכם החדש
"אירון"
מפעל מתכת בע"מ
מפעל: משרד: ת.ד. 1799, חולון
טל' 02-234237 טל' 807521, 03-809722

לחברת אלבה בע"מ
עלו והצליחו
במעונכם החדש
ש. י. מפעל לעיבוד שבבי מדויק בע"מ
רעננה, אזור התעשיה, רח' עמל 29
טלפון: 22748, 052-448014

לחברת אלבה בע"מ
מיטב הברכות
לרגל כניסתכם
למעונכם החדש
כפרוגרס תור
נסיעות ותיירות בע"מ
רח' אשכנזי 1 פתח תקוה טל. 03-913763

לאלבה בע"מ
ברכות לשגשוג והצלחה
במעונכם החדש
אחים סטולדו בע"מ
עבוד שבבי כרסום וחריטה ב־C.N.C
רח' ראשית חכמה 9 תל־אביב
טל' 831363, 03-829656

לאלבה בע"מ
איחולי הצלחה
במשכנכם החדש
.אופלטקא.
מפעל לחריטה אוטומטית בע"מ
רח' בצלאל 10 רמת גן
טל' 03-7517885

לאלבה בע"מ
ברכות
בהכנסכם למבנה החדש
והמשך עבודה פוריה
קים יצור בע"מ
ארמטורות לקיטור ומים
ת.ד. 10035 חיפה
טל' 04-740117

לאלבה בע"מ
איחולי הצלחה
במעונכם החדש
„אב - חן" בע"מ
מפעל לעיבוד שבבי והשחזה
אזור התעשיה שלומי מיקוד 22832
טל' 04-968250

מצטרפים לברכות:

graziano — CONVENTIONAL HIGH PRECISION LATHES

OFFICINE COLGAR — GUILLIOTINE AND BRAKE PRESSES

mantec — INDUSTRIAL ROBOTS

chiron — QUICK MACHINING CENTERS

OKUMA — C.N.C LATHES AND MACHINING CENTERS

ממשלת דרא"פ ביטלה התדרוך היומי: אין הרבה מה למסור

יוהנסבורג (ע"ר ורע"צ). ממשלת דרום אפריקה הודיעה אתמול שהיא מבטלת את התדרוך היומי על המהומות הפוליטיות משום שעוצמתן נחלשה בהרבה מאז הוכרז על מצב חירום כללי לפני שבועיים. בהודעה נאמר כי יפורסמו הודעות ויבוצעו תדרוכים אם יהיו תקריות חמורות.

התדרוכים מטעם משרד המידע הממשלתי היו המקור העיקרי למידע על המתרחש מאז הוטלו ההגבלות החמורות על אמצעי התקשורת.

לפי הנתונים הרשמיים, מאז הוכרז על מצב החירום נהרגו 59 בני אדם ונפצעו 19 בני אדם, מרביתם לבנים (בהתפוצצות שני מטעני חומרי נפץ במרכז יוהנסבורג).

קרוב לאלפיים נהרגו במהומות בעיירות השחורים ב־28 החודשים האחרונים.

בהודעת משרד המידע נאמר: "הירידה בתקריות האלימות מאז ההכרזה על מצב החירום הביאה לכך שאין הרבה מה למסור, ומשום כך הוחלט להפסיק את התדרוכים היומיים עד להודעה חדשה".

הילי: לא ניתן לי לבקר את מאנדלה

יוהאנסבורג (ע"ר ורע"צ). דניס הילי, מראשי מפלגת הלייבור הבריטית, דובר המפלגה לענייני חוץ אמר, כי לא ניתנה לו רשות לבקר אצל מנהיג השחורים מאנדלה הנמצא בכלא, במהלך סיורו.

הילי הוא המדינאי הבכיר ביותר המבקר בדרום אפריקה, מאז הוכרז שם מצב החירום. הוא אמר, כי הוא התאכזב קשה מכך שלא ניתן לו לבקר את מאנדלה. לדבריו הוא ביקש לדעת את עמדת מאנדלה מאז הוכרז בדרא"פ מצב החירום.

אתמול ביקר המדינאי הבריטי בבית המשפט בנה במשפטם של 22 שחורים, המואשמים בבגידה וברצח. צפויים לעונש מוות. הנאשמים הם בגילאי 21־61. כמה מהם עמדו בראש המפלגה נגד האפרטהייד, החזית הדמוקרטית המאוחדת.

המיליונר המתבודד גטי: שילמתי 4 מיליון דולר עבור כתב יד מן המאה ה־12

לונדון (ע"ר). איל הנפט האמריקאי, ג'ון פאול גטי השני, גילה אתמול, כי הוא "האספן המסתורי" ששילם 2 מיליון דולר בשביל ארבעה עמודים של כתב יד מן המאה ה־12, המתייחס לארכיבישוף תומאס בקט.

המיליונר המתבודד אמר בראיון נדיר בדירה, כי קנה את כתב היד, כדי להבטיח שהוא יישאר באנגליה. "זהו כתב יד אנגלי, והוא צריך להישאר כאן" אמר גטי.

כתב היד, שלא היה בידיים אנגליות מזה 200 שנים, נמכר במכירה פומבית של סות'בי שלשום על ידי גורם אירופי. היסטוריונים סבורים, כי כתב היד, על חיי בקט שנרצח בקנטרברי לפי פקודת המלך הנרי השני, נכתב בין 1230 ל־1240 על ידי ההיסטוריון האנגלי הנודע מאתיו פאריס, נזיר מהמנזר העתיק סנט אלבאנס.

אחד מקרבנות המהומות בקרוב רודס מובל לקבורה ע"י חבריו. ההלוויה נערכה על רקע מצב החירום בדרא"פ (צילום: איפי).

אושרה תכנית חומש חדשה ברומניה בעקבות מחסור חמור במזון והחשמל

וינה (ע"ר). מחסור חמור בחשמל, במזון ומוצרים חיוניים ברומניה, הביא לפרסום תכנית חומש לשנים 1986־1990. זאת למרות שהנתונים האחרונים הוכיחו שתכנית החומש הקודמת לא הושגה.

הוועד המרכזי של המפלגה הקומוניסטית הרומנית אישר את תכנית החומש החדשה, אותה הגיש מנהיג המפלגה ניקולאי צ'אושסקו, לאחר דיונים שנמשכו יומיים. בין היתר מדברת התכנית על עלייה של 40 עד 45 אחוזים בתפוקה התעשייתית וצמיחה שנתית של שבעה עד 8 אחוזים.

סוכנות הידיעות היוגוסלבית מסרה כי צ'אושסקו, מתח ביקורת חריפה על שגיאות בפעילות הכלכלית של השנה הנוכחית והזכיר כי קיימים מחסנים גדולים של סחורות לא מוגמרות וכתוצאה מכך האט קצב הגידול במשק.

צ'אושסקו התייחס לבעיה החמורה של מחסור בחשמל ואמר כי יש למצוא לה פתרון עד 1990. מסמכים רשמיים הראו כי גם בנושא תוכנית החומש לתחום האנרגיה לא הושגו היעדים והמיוחד בייצור פחם — מקור האנרגיה העיקרי של רומניה.

זה מכבר סובלת האוכלוסיה ברומניה מהפסקות ארוכות בהספקת החשמל. השר הממונה על תחנות הכוח ברומניה פוטר בשנה שעברה בגלל כשלונותיו וכל תחנות הכוח הועמדו תחת שלטון צבאי.

גורבצ'וב מסר בשדר לרייגן שהוא מעוניין בפסגה נוספת

(ע"ר). המנהיג הסובייטי מיכאיל גורבצ'וב, אמר בשדר לנשיא רייגן כי הוא מעוניין בקיום ועידת פסגה נוספת בנושא הפיקוח על הנשק הגרעיני — מוסר הניו־יורק טיימס.

העיתון, המסתמך על פקידים בכירים בממשל, מסר אתמול כי הרושם הרווח בחוגים ממשלתיים בארצות הברית הוא שוועידה כזו אכן תתקיים עוד לפני סוף 1986.

האיגרת של גורבצ'וב נמסרה לנשיא האמריקאי ביום שני, על ידי השגריר הסובייטי החדש בוואשינגטון, יורי דוברינין. הניו־יורק טיימס מציין עוד כי על אף שגורבצ'וב אומר באיגרתו לרייגן כי ללא הסדרים משמעותיים בנושא הפיקוח על הנשק הגרעיני — קיום ועידת פסגה עוד השנה יהיה חסר משמעות — הרי שאין המנהיג הסובייטי רואה בהשגים אלו תנאי מוקדם לוועידה.

קדאפי החליף את שמות חודשי השנה: להגן על הערכים הערביים המקוריים

(ע). קדאפי החליף את שמות חודשי השנה האזרחית, בנימוק שיש להגן על הערכים הערביים המקוריים ולמנוע את הנהייה אחר התרבות האימפריאליסטית.

סוכנות הידיעות הלובית מסרה כי שמות החודשים יהיו מעתה, במקום ינואר, אין ארנב (הכן האש); במקום פברואר, אנואר (ניצן הפרחים); במקום מארס, אלמריח' (המאדים); במקום אפריל, אידייר (הציפור); במקום מאי, אלמא' (המים); במקום יוני, אצייף (הקיץ); במקום יולי, נאצר (בגלל מהפכת יולי); במקום אוגוסט, אלגלה (היבול) במקום ספטמבר, אלפאתח (הפותח, כינוי לחודש המהפכה הלובית); במקום אוקטובר, א־תמר (התמר); במקום נובמבר, אלחרת' (החריש); במקום דצמבר, אלכאנון (שם החודש הערבי המקורי).

ראו לגורבצ'וב: אם אבחר אפעל לחידוש עידן הדטנט

מוסקווה (ע"ר). יוהאנס ראו, מועמד הסוציאל־דמוקרטים לתפקיד קאנצלר מערב גרמניה, נפגש אתמול עם מנהיג בריה"מ גורבצ'וב והבטיח לפעול למען עידן חדש של דטאנט, אם ייבחר בינואר.

ראו אמר לכתבים לאחר הפגישה, כי הבהיר לגורבצ'וב כי הוא רוצה לחדש את המדיניות של הקאנצלרים הקודמים, וילי בראנדט והלמוט שמידט. "אמרתי לו כי כאשר אהיה קאנצלר, אפעל למען שלב שני של דטאנט", סיפר ראו.

פגישתו של ראו עם גורבצ'וב, שנמשכה יותר משעתיים, היתה השניה תוך פחות משנה, ודיפלומטים אמרו כי הקרמלין עוקב בעניין רב אחר המדיניות של המפלגה הסוציאל־דמוקרטית של ראו.

ראו יצטרך לנהל מאבק קשה כדי לנצח את קהל בבחירות בינואר.

הסכם לשיתוף פעולה בין איטליה וארה"ב במאבק בטרור

מאת חולדה ליברנומה
סופרת "הארץ" באיטליה

פירנצה (מיוחד ל"הארץ"). בפגישה אתמול ברומא בין שר הביטחון האיטלקי ג'ובאני ספאדוליני לבין שר המשפטים האמריקאי אדווין מיז, דובר אתמול על דרכים ליישום הסכם שיתוף הפעולה בין משרד הבינה האיטלקי והאמריקאי במאבק נגד הטרור.

הסכם זה שולל, בין היתר, כל מו"מ עם טרוריסטים.

אנדריאוטי יוזמן להעיד במשפט חוטפי אכילה לאורו

מאת חולדה ליברנומה

פירנצה (מיוחד ל"הארץ"). במשפט חוטפי אניית הטיולים האיטלקית, אכילה לאורו, הנערך בגנואה, חזר בו אתמול הנאשם אסקאר באסאן מהכרזותיו הקודמות שמטרת חטיפת האניה היתה ביצוע חבלה בקנה מידה גדול באשדוד. הוא שלל את רצח קלינגהופר, בן הדת בזמנו. זוהי אגב הגרסה, עליה חזר פעמים אחרות אבו עבאס.

השופטים שמעו אתמול גם את קפיטן מארציו, מפקד יחידת המשטרה הצבאית בבסיס נאט"ו בסיציליה, ציגנלה, שם נחת המטוס המצרי שיורט על ידי האמריקאים בדרכו ממצרים לטוניס. מרציו הצהיר, שארבעת הנאשמים הודו בפניו, שחטפו את האניה, אך דחו בזמנו כל מעורבות ברצח קלינגהופר. בית המשפט החליט אתמול לזמן את שר החוץ האיטלקי אנדריאוטי להעיד במשפט, כפי שדרשו עורכי הדין של ההגנה, כנראה בעקבות עדותו של יועצו הדיפלומטי של ראש הממשלה באריני. יום לפני כן.

ארה"ב העניקה 200 מיליון ד' לפיליפינים

מאנילה (ע"ר וע"צ). שר החוץ האמריקאי, ג'ורג' שולץ, מסר אתמול מענק של 200 מיליון דולר, סיוע להקלת המשבר הכלכלי בפיליפינים. פקידי ממשלת אקינו ציינו, כי הכספים אינם סיוע, אלא תשלום בעבור החזקת בסיסים צבאיים בפיליפינים.

סגן הנשיא ושר החוץ סאלוודור לאורל הביע תודה חמה למזכיר המדינה האמריקאי על הכסף, ובהודעה שלו היה ניגוד חריף לדברי אישים בכירים בממשל, שטענו בתוקף, כי הכספים הם תשלום ישיר בעד החזקת שני בסיסים צבאיים אמריקאיים בפיליפינים.

שולץ אמר בטקס מתן המענק, כי הכסף הוא סיוע. "הכסף הזה יתן לממשלה מרחב נשימה".

קבלת מודעות!
לוח־פון
שרות מודעות בטלפון
03-292 777
באמצעות כרטיסי אשראי
השרות המומלץ 1986

אלמנת טיטו הורחקה מהוועידה בבלגראד

הגיעה ללא הזמנה ונראתה עוזבת עם 2 שוטרי חרש

בלגראד (ע"ר). יוהאנקה ברוז, אלמנתו של המנהיג היוגוסלבי המנוח יוסיפ ברוז טיטו באה ללא הזמנה לוועידת המפלגה הקומוניסטית אתמול והורחקה — מסרו מקורות הוועידה.

עדי ראייה מסרו כי יוהאנקה, 61, באה למרכז הקונגרס סאבה בבלגראד מלווה בשני שוטרי חרש שמנעו מצלמים לצלמה.

יוהאנקה שבעלה מת ב־1980, מעורבת בסכסוך הקשור בעזבון של טיטו ומקורות מהימנים אמרו כי היא ביקשה להיפגש עם ראשי המפלגה כמה ימים לפני הוועידה אבל נדחתה.

היא באה לבושה בחליפה כהה ושיער מסורק כלפי מעלה, אחד מסימני ההיכר שלה מזה זמן רב. המקורות אמרו כי היא הוכנסה למזכירות הוועידה אולם לא הורשתה להכנס לאולם הדיונים. לאחר מכן נראתה עוזבת את מרכז הקונגרסים עם שני שוטרי החרש.

בתחילת השנה הגישה יוהאנקה באמצעות עורכי דין רשימה של נכסים שהיו בבעלותה ובבעלות טיטו ב־28 שנות נישואיה למרשאל המנוח, ביניהם רכוש שלפי החלטת המדינה הוא רכוש ציבורי כיום.

נשיא פרו: האחראים לרצח אנשי המחתרת יועמדו לדין

לימה (ע"צ וע"ר). נשיא פרו, אלאן גארסיה, אמר כי יתכן שחיילי צבא פרו ירו למוות ב־40 אנשי מחתרת מאואיסטים־כלואים, לאחר שנכנעו במהלך מרד האסירים בשבוע שעבר. בנאום בטלוויזיה, שבו תיאר את הפעולה הצבאית לדיכוי המהומות בשלושה בתי כלא בלימה, הצהיר הנשיא כי ממשלתו נאלצה לפעול בתוקף לדיכוי המרד.

"חקירות ראשונות העלו כי יתכן שנהרגו 30 או 40 אסירים על ידי אנשי המשמר הרפובליקני ואת למרות שהם נכנעו ולכן הוריתי לעצור ולהעמיד לדין את האחראים למעשה" אמר גארסיה בנאומו בטלוויזיה.

מחצית מהאירלנדים אינם תומכים בהנהגת גירושין

דאבלין (ע"ר). בעוד אירלנד מתכוננת למשאל העם בשאלה, אם להרשות גירושין במדינה, הראו תוצאות סקר דעת קהל, כי כמעט מחצית האוכלוסיה מתנגדת לכך.

המשאל הראה, כי 49 אחוז מתוך 2.4 מיליון בעלי זכות הבחירה מתנגדים לגירושין, האסורים כיום על פי החוקה. 40 אחוז מצדדים בהנהגת גירושין.

סקר קודם, שנערך בתחילת מאי, הראה 61 אחוז בעד גירושין ו־39 נגד.

את השינוי בעמדת הציבור מייחסים במידה רבה לכנסיה הקתולית רבת העוצמה באירלנד, שהודיעה על התנגדותה המוחלטת להנהגת גירושין.

ערכה את העמוד: אורית גלילי

חמש שנים ל"ברקן"

באחד מפיתוליו של כביש חוצה השומרון, אתה רואה ישוב נישא מעל ההר השולט על הנוף המרהיב. הישוב "ברקן" בן החמש שנים, גגות אדומים, בתים בעלי אופי שונה זה מזה, מדשאות, בריכת שחיה, מגרשי ספורט, קריית חינוך קטנה לגיל הרך ואפילו שדרות עצים צעירים שבעוד מספר שנים יטילו צל נעים על השבילים.

אך אין לטעות. לא מדובר פה בשכונת מיליונרים. קומץ האנשים שהתאספו ליד עץ החרוב העתיק לפני שבע שנים וצפה משם לעבר השפלה הפרושה כמו יד, הנה את הקמת הישוב כשאורי בראון ז"ל היה האיש שבאחוריהם.

כיום מונה הישוב 63 משפחות, ממוצע גיל החברים הוא 35 שנים כשקשת הגילים היא מזוגות צעירים ועד לסבים וסבתות. כמו כן קיים גיוון רחב של מקצועות בקרב החברים עובדים מחוץ לישוב ועם זאת הולך ומתפתח אזור תעשייה בגוון קרוב לישוב.

בכל שנה נערכות בחירות לוועד המנהל — מזכירות הישוב, המזכירות מנהלת את ענייני הישוב בשכל אחד מחבריה מוסיף רעיונות חדשים לביצוע ולפיתוח כשהמטרה העומדת בפניהם היא ליצור ישוב שנעים לגור בו.

גידול הישוב הוא כ־10 משפחות לשנה. עובדה המקנה תנאים טובים להתאקלמות חברתית לשני הצדדים, למשפחות הותיקות ולמשפחות החדשות המצטרפות.

בתהליך הקליטה של משפחות חדשות משפחה מאמצת מן הישוב קולטת את המשפחה החדשה ומלווה אותה בכל הליך הקבלה, מוועדת קבלה ועד לכניסה לבית.

כך משתלב ב"ברקן" רעיון ישוב הארץ השלמה, שיפור איכות החיים, הקמת חברה של אנשים המעוניינים לחיות בצוותא בישוב קהילתי על כל המשתמע מכך ובסופו של דבר מצטרף הישוב לשאר הישובים הבנויים על רכס ההרים הצופה אל השפלה בשמירה על ביטחון מדינת ישראל.

לרן ויעקב
שפע ברכות ליום חגכם
עלו והצליחו עם הישוב ברקן
הכוכב
"הכוכב" חברה לתעשיות מגומים בע"מ
יצור מגומי פרופיל מ־16־"ג להקלאות תעשיה
מתקני מיזוג אויר
דונם 102 בפקחת מבון התקנים
משרדים ומפעל:
האונן 10 אזור התעשיה חולון 805356

החברה לפיתוח יו"ש
ש.ב.א. בע"מ
מנהל פיתוח ובניה שלב ב' בישוב —
מברכת את
תושבי ברקן — בית אבא
ביום חגם
משפחות המעוניינות להצטרף ולבנות ביתם בישוב, מוזמנות לבקר במקום בכל עת.
פרטים נוספים טלפונים: 052—39485/39107

עלי זהב
אחותכם הצעירה בשומרון
מברכת אותכם עלה והצלח
במלאות 5 שנים לעליתכם על הקרקע
תושבי עלי זהב (יעור)
דאר נע מודיעין 44809

מועצה אזורית שומרון
דאר נע שומרון 44862
לברקן בית אב"א
ברכה
במלאות 5 שנים
לעליתכם על הקרקע

לברקן
ברכה חמה
ליום חגכם
עלו והצליחו
"אוניברקול" הלל המממן ובניו בע"מ
UNIVERCOL
• צבעי אונילק
• יצור צבעים לתעשיית המכונות
• יצור ושיווק אבקות אמוקפי
הולנאספר לקליה בתנור
הצבר 6 אזור התעשיה חולון
803003 803095

חדשות של שבת — **שאמור ב'**
אמנון גולדנברג. המשפטן שהוציא את איציק מרדכי מהבוץ, שייעץ למנחם בגין, שמייעץ ליצחק מודעי, שמחזיק במשרד הגדול בארץ, שהרצוג מתארח אצלו בבית - פרופיל. מאת: אתי חסיד
צבי גילת. על ועם ישראלים שיצאו, היום לפני חמישים שנה, להילחם בפראנקו ובעליית הפאשיסטים. איפה הם היום: נזכרים בפסיונארה.
רמי רוטהולץ באולפן הגביע העולמי בירושלים. עם אורי לוי, יהודה שהרבני ואורלי יניב, על מיליון דולר השקעה ומצב חיי־הלילה.
התחפשתי לחרד. כתב 'חדשות' התנהג לחרד שלושה ימים ולילות. בתוף חים עכסא בחורות לפניו, להכעיס. בדרום ת"א הציעו לו דולרים. מאת: נועם ברקוביץ
דן בן אמוץ על פרופסור ליבוביץ ■ יגאל סרנה עם אבנר כץ ■ דליה פן לרנר על פירות העונה ■ אימפריה ערומה: אנציקלופדיה לסקנדלים יצאה לאור בבריטניה ■ חנוך מרמרי: האם המלחמה מוסרית ■ פרשת השב"כ: סיפור של הונאה מאת: אילן כפיר, חנן קריסטל, אמנון לוי ■
20.6.86, שלושה חלקים, 65 אג'

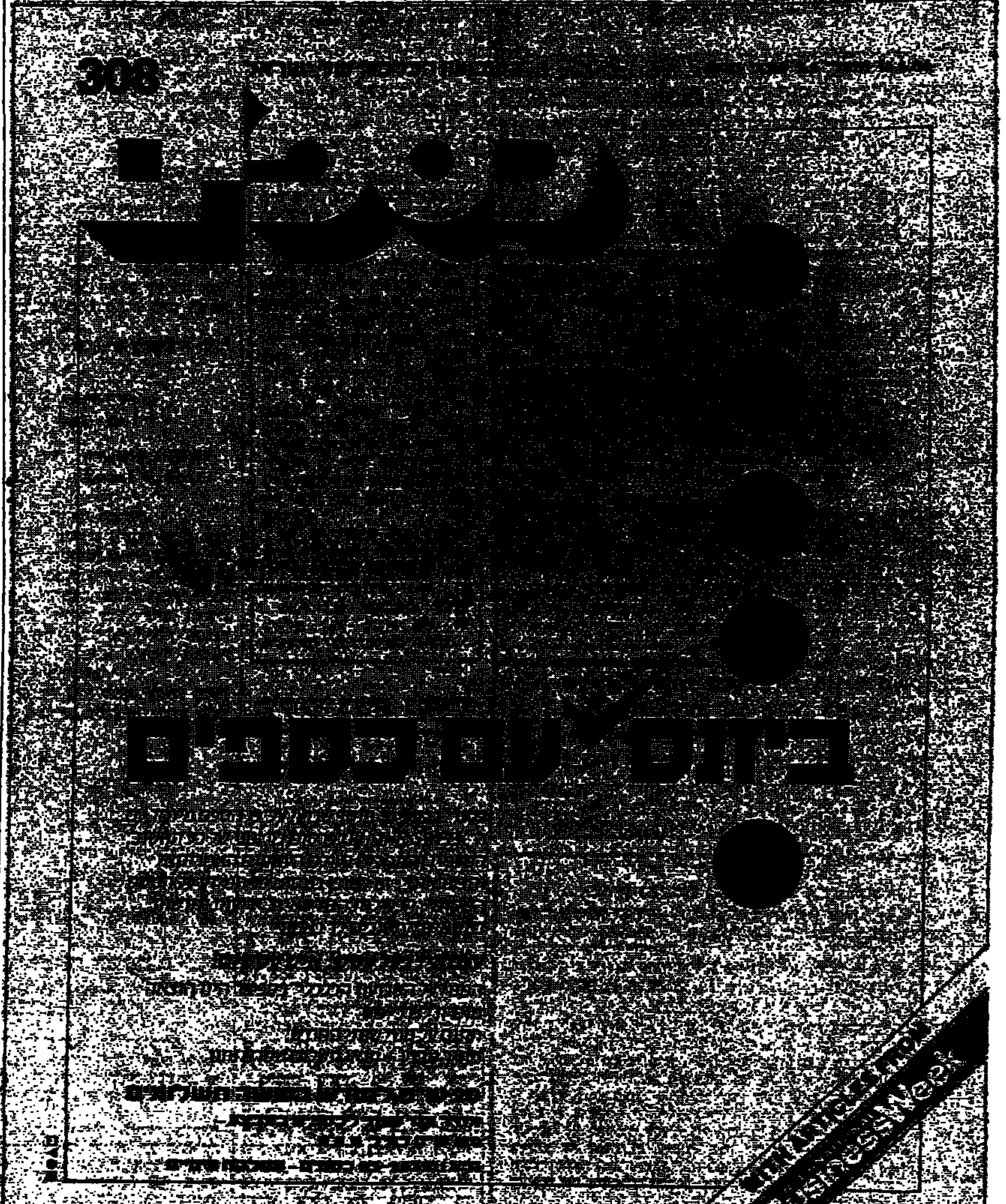

בנק ישראל מציע:

שגיא גליל

השקעה צמודה נושאת ריבית ניתנת למימוש בכל עת

ביום חמישי, 26 ביוני 1986, יוצעו במכרז האגרות הבאות:
(החיוב הכספי ייעשה רק ב־27.6.86)

אגרות חוב צמודות למדד המחירים לצרכן כולל מדד החודש האחרון (בעיקר 5)

סדרה		סכום מוצע (מיליוני שקלים חדשים)	מחיר מינימום	פדיון
"שגיא"	4206 ר'	30	88%	בתום 6 שנים
"גליל"	3758 ר'	10	85%	בתום 10 שנים

הסדרות צמודות למדד המחירים לצרכן שיפורסם עבור חודש יוני 1986 ותפדינה ביום העסקים האחרון של חודש יוני.
אגרות החוב ישאו ריבית 4.25% לשנה.
הריבית תשולם בשיעורים שנתיים ביום העסקים האחרון של חודש יוני בכל שנה החל מחודש יוני 1987.
המדד הנוסף (בעיקר 5) על הריבית והקרן יצטבר בתנאי הקרן וישולם כאמור בדרכי תשלום הריבית ובדרכי פדיון הקרן בתקנות מילווה מדינה סדרות מסוג "שגיא" ו"גליל".
הסדרות תרשמנה למסחר בבורסה תוך שבועיים מיום פרסום מדד המחירים לצרכן לחודש יוני 1986.
ההזמנות יוגשו לבנק ישראל ביום 26.6.86 במחירים שלא יפחתו ממחירי המינימום הנ"ל ולא יעלו על 110% מהשווי הנקוב. מחיר המכירה שיקבע במכרז יהיה אחיד, כאמור בתקנות מילוות מדינה (מכרזים).
פרטים מלאים ורכישה בכל סניפי הבנקים ואצל חברי הבורסה לניירות ערך.
התנאים המחייבים של הנפקות אלו נקבעו בתקנות מילוות מדינה (סדרות מסוג "גליל" ו"שגיא") ובתקנות מילוות מדינה ("מכרזים").

★ שגיא ★ גליל ★ אדמון ★ רמון ★ גלבוע • ניירות הערך של המדינה

לשכת הפרסום הממשלתית

هكذا من الأصل

مكانه في الاصل

מחקר: רבע מהעקיפות המתבצעות בכבישים בינעירוניים — מסוכנות

מאת יפעת נבו
סופרת "הארץ"

כרבע מהעקיפות בכביש בינעירוני בארץ הן עקיפות מסוכנות ביותר, מבחינת זמני התגובה, מידות הבטיחות כלפי הרכב הבא ממול ואפשרויות ההשתלבות מחדש בנתיב הנסיעה. כך מסר אתמול ד"ר אבישי פולוס בהרצאתו בבית המהנדס בתל־אביב, מטעם התא הישראלי להנדסת תנועה.

ד"ר פולוס ערך מחקר מקיף על התנהגות הנהג הישראלי בעקיפה בכבישים בינעירוניים דו־נתיביים. השתתפו בו פרופ' משה ליבנה, המהנדסים בנימין פרישר ומיכל גרוס מהמכון לחקר התחבורה בטכניון.

התברר שהנהג הישראלי נוסע צמוד לרכב איטי, וכשהדבר מתאפשר לו, הוא עובר מיד לנתיב הנגדי. במצב זה, הוא מתחיל את העקיפה במהירות נמוכה ועל כן חייב לבצע את ההאצה בנתיב הנגדי. הדבר מאריך את שהייתו שם כ־25% יותר מהנחוץ, ומסכנו בתאונה חזיתית עם רכב שעלול לבוא מולו. במצב כזה, העוקף גם אינו יכול להגיב כהלכה במקרה שרכב איטי כמו טרקטור עולה לפתע על הכביש מאחת מדרכי העפר החקלאיות הרבות החוצות כבישים אלה.

ראות לקויה לעקיפה

גם המרחק בין העוקף לבין הרכב הנעקף קצר בצורה קיצונית, והוא בממוצע 7 מ' במקום 50 מ'. הדבר גורם ראות לקויה של הנתיב הנגדי והערכה לקויה של אפשרויות העקיפה. גם אם ירצה לחזור בו מהעקיפה, טווח המרחק הקצר לא יאפשר לנהג להשתלב מחדש בצורה בטוחה.

תופעה שלילית נוספת נמצאה בעקיפה בשיירות. כאשר מדובר בכביש בו יש נתיב אחד לכל כיוון, כלי הרכב העוקפים תלויים לחלוטין ברכב העוקף הראשון ובביצועיו, תוך סיכון גבוה בהתנגשות חזיתית עם הרכב הבא ממול. במחקר נמצא, כי קרוב ל־25% מהעקיפות נעשות על ידי יותר מרכב אחד.

הישראלי אינו מעריך נכון את הזמן והמרחק הנחוץ לו לעקיפה ולהשתלבות מחדש. זמן הבטיחות הדרוש להשתלבות מחדש מסיום העקיפה ועד שהרכב העוקף חולף על פני זה הבא ממולו הוא ארבע שניות. במחקר נמצא, כי בכרבע מהעקיפות מירווחי הבטיחות היו של שתי שניות, ב־12% מהעקיפות היו קטנים משניה וב־3% זמן הבטיחות היה אפס או אפילו שלילי.

במקרים אלה נאלץ הרכב ממול לרדת לשוליים, כדי למנוע תאונה.

נקודת זכות

40% מהנהגים נוסעים במהירות מעל למותר, ואילו 70% מהעוקפים מבצעים את העקיפה מעל למהירות המותרת. עם זאת, לא הוכח במחקר שעקיפה במהירויות גבוהות היא מסוכנת.

במחקר נמצאה גם נקודת זכות לנהג הישראלי: בזמן שעוקפים אותו, אין הוא מגביר מהירות, אלא נותן לעוקף לחלוף על פניו, ואולם אף הוא מאט את רכבו, תוך היערכות אחרי העוקף.

מנהל מחלקה במשרד התיירות נעצר כחשוד בקבלת טובות הנאה

(ע.) מנהל מחלקה בינוי נכסים, אפסנאות ומשק במשרד התיירות בירושלים, נעצר כחשוד בקבלת טובות הנאה. אתמול הוארך מעצרו ב־5 ימים בפקודת בית משפט השלום בתל אביב.

החשוד הוא ליאון רנצקר, בן 63 מירושלים. הוא חשוד, כי בעת שהיה ממונה על עבודת קבלנים שעבדו עם משרד התיירות, קיבל מהם טובות הנאה תמורת מסירת מיכרזים לידיהם. כן קיים חשד כי גנב רכוש מהמשרד, ולקח ציוד של המשרד לביתו.

מלבד זאת נחשד רנצקר במפגש עם עדים, בניסיון לשבש את מהלך החקירה נגדו.

נציג היחידה הארצית לחקירות הונאה, רפ"ק ברוך ישכיל, ביקש את הארכת מעצרו בעשרה ימים. הוא סיפר, כי בימים האחרונים לפני מעצרו נפגש החשוד עם עדים שטרם מסרו את עדותם למשטרה וניסה להדיחם מעדות.

סניגורו של רנצקר, עו"ד ראובן בר חיים, טען בפני בית המשפט כי מרשו עובד מדינה מסור במשך 21 שנה ואף זכה במהלך עבודתו בתעודת "עובד מצטיין". הוא טען, כי השלב הממשי בחקירה הסתיים למעשה ואין צורך להמשיך ולהחזיק את מרשו במעצר, בפרט נוכח העובדה שהוא אדם בא בימים.

השופט עמיקם פיאלקוב דחה את טענות בא כוחו של החשוד והחליט לעצור לחמישה ימים נוספים, כדי לאפשר למשטרה להשלים את השלב החשוב של חקירת העדים, ללא הפרעות אפשריות מצידו של החשוד.

שוטר זוכה מאשמת אלימות כלפי עציר

מאת נורית אמיתי,
סופרת "הארץ" בפתח תקווה

סמל ראשון דיראן כאמל, מבית המעצר קישון, זוכה אתמול בבית הדין המשמעתי של המשטרה מאשמה של שימוש באלימות כלפי אדם שלא לצורך ומהתנהגות שלא כהלכה בשעת מילוי תפקידו.

כאמל הואשם לפני כחודש ימים, כי ביולי 83 כבל עציר בידיו וברגליו, השליכו לרצפה, בעט בו ובמשך שש שעות מנע ממנו אוכל.

השופטים קבעו, כי התביעה לא הצליחה להרים את הנטל המוטל עליה מעל לכל צל של ספק סביר. כן קבעו השופטים, כי כאבי העציר נבעו מכאבים מהם סובל בשל מחלת כליות וכי התרופות שקיבל היו להקלת כאבים אלו.

ועדה תגבש הצעות לעידוד התיירות לארץ

מאת זוהר בלומנקרנץ

ועדה מצומצמת משותפת לאיגוד מנהלי בתי מלון ולמשרד התיירות, תגבש שורת הצעות מעשיות, לעידוד תנועת התיירות לישראל, באמצעות התייר המתאכסן במלונו בישראל.

בתום יום עיון בנושא "התייר כמשווק התיירות שלך", שנערך אתמול בהשתתפות שר התיירות, אברהם שריר, במלון "פלזה" בת"א, סוכם והומלץ, כי מנהלי בתי המלון יפנו יותר משאבים ותשומת לב להידוק הקשר האישי עם אורחיהם. בית המלון ישגר מכתבים לאורחי המלון, שיש ביכולתם לתרום לקידום הנושא. המלונות יעניקו תעודות הוקרה מיוחדות של התואר "שגריר של רצון טוב" לתיירים, שירתמו לעידוד התיירות ארצה ויגבירו את שיתוף הפעולה ביניהם.

הוצתו תיקי חקירה במחלק הונאה במשטרת ירושלים

מאת נדב שרגאי
סופר "הארץ" בירושלים

אלמונים חדרו אתמול לפנות בוקר למשרדי מחלק ההונאה של משטרת מרחב ירושלים ברחוב שלומציון המלכה והעלו באש כמה עשרות תיקי חקירה, לאחר שלקחו אותם מדפים ומגירות שונים וריכזום על שולחן. מתוך כ־70 תיקים בשלבי טיפול שונים, שהיו במקום, הושמדו 30.

בתיקים היו ראיות נגד עבריינים לכאורה וכן שחזורים והודאות של עבריינים שנגבו. במשטרה בודקים עתה אילו מן התיקים ניתן לשחזר. בימים הקרובים יפנו החוקרים למתלוננים ויגבו מהם עדויות בניסיון לשחזר את התיקים. יצויין כי מדובר בעיקר בחקירות של זיופים, המחאות ללא כיסוי והונאות מסחריות.

מחלק פשעים חמורים של מרחב ירושלים חוקר בפרשה.

(ע.) חקירת המשטרה העלתה כי המציתים חדרו דרך חלון הפונה למרפסת, אשר אליה השתלשלו בכבל מוגג. קצינים במשטרה אמרו, כי אין הם סבורים שהיה מחדל באבטחת המשרדים. משרדי משטרה רבים סגורים במשך הלילה ולא ניתן להציב בהם שמירה או מיגון אלקטרוני, בעיקר בשל בעיית תקציב.

תיקי משטרה שרופים במחלקת ההונאה בירושלים.
(תצלום: רותמים ישראלי)

נמצאה גופת החייל שמעון שנון — נראה כי התאבד

מאת נורית אמיתי,
סופרת "הארץ" בפתח תקוה

גופת החייל שמעון שנון, מהמושב גת רימון, נמצאה אתמול בשעה שש בבוקר בחורשה, כקילומטר וחצי מביתו. מהחקירה ראשונית עולה, כי ככל הנראה התאבד בירייה בראשו, מנשקו האישי. הוא לא הותיר מכתב המסביר את נסיבות מעשהו.

את הגופה מצאו שני נערים בני שבע עשרה אשר יצאו עם שמונים מחבריהם, עם הנץ החמה, לחיפושים בפרדסים המקיפים את הישוב. למקום הגיעו בוגרים שבין המחפשים, אשר הזעיקו את המשטרה. אחריה יצאו לזהות לשטח.

מפקד משטרת פתח תקווה, סגן ניצב יעקב טובל, וראש אגף חקירות במרחב השרון, רב פקד דוד שדה, מסרו, כי במהלך החקירה נמצא, כי תושב גת רימון שמע ביום ראשון בסביבות השעה 1 בצהרים צרור יריות, מכיוון החורשות.

שלמה שנון היה בחופשת מחלה בביתו. ביום ראשון אמור היה לשוב ליחידתו הקרבית, בצפון הארץ. הוא יצא לכביש הראשי ובדרכו פגש את בת המושב וסיפר לה, כי הוא מתכוון ללכת בדרך העפר שבין הפרדסים והחורשות במקום. משלא הגיע לבסיסו, הודיע על כך אביו למשטרת פתח תקוה ביום ראשון סמוך לחצות.

החקירה הועברה למשטרה הצבאית.

קטין חשוד ברצח קשישה התאבד במעצר

מאת נורית אמיתי,
סופרת "הארץ" בשרון

קטין שהיה עציר בתחנת משטרת נתניה, בחשד לביצוע רצח של ישישה, נמצא אתמול בשעה 5 בבוקר מת בתאו.

הוא נמצא כשחבל כרוך סביב צווארו והסבירו כי התאבד.

[illegible] מגן דוד אדום שקבעה את מות העציר. מפקד מרחב השרון, ניצב [illegible], מינה קצין בודק כדי לברר את הפרשה.

לפני כחודש נרצחה מרים גבריאלי ז"ל משכון אזורים בנתניה. היא יצאה מבית ביתה ונמצאה פגועה קשה בראשה, בפתח הבית ותיקתה נעלם. לאחר כמה ימים נפטרה. המשטרה עצרה את הקטין שנמצא אתמול מת בתאו, כחשוד במעשה ובמקרים דומים.

העציר עמד לבצע עסקת טיעון עם התביעה, ולהודות בסיוע בהריגה.

אזולאי יוזמן לחקירה נוספת

ראש עיריית אשדוד דוחה הצעת מועצת העירייה לממן הגנתו

מאת איתן רבין
סופר "הארץ"

השבוע לאחר ששוחרר ממעצר, יוזמן בקרוב ראש עיריית אשדוד, אריה אזולאי, לחקירה נוספת בידי היחידה לחקירות הונאה במטה הארצי. החוקרים ביקרו באשדוד וביקשו לזמן את אזולאי לחקירה נוספת. ראש עיריית אשדוד הסביר שהוא ייחקר כנראה במטה הארצי. החקירה הפעם תהיה על פרשיות שעליהן כבר נחקר אזולאי, אך יתכן כי ייחקר בחשדות נוספים, כתוצאה מחומר נוסף שהצטבר אצל החוקרים.

אריה אזולאי אישר אמש ל"הארץ" כי הוזמן לחקירה והדגיש, כי יגיע בכל עת שיידרש.

במכתב ששלח לחברי מועצת העירייה, מודה אזולאי על ההחלטה להעניק לו עשרות אלפים דולר כדי לממן את הגנתו, אך ביקש מחברי המועצה להסיר את הצעתם, עד שתיגמר החקירה הקשורה בו. לדבריו, אם יזדקק לסיוע, הוא יקבלו רק אם יאושר על ידי משרד הפנים.

התעלפויות בגלל דליפת גז במשחטה בקריית מלאכי

מאת איתן רבין
סופר "הארץ"

14 עובדים במשחטת העופות "מעוף", בקריית מלאכי, לקו אתמול בסחרחורות והתעלפויות בשל דליפת גז במפעל.

אתמול בעשר בבוקר התקבלה הודעה מהמפעל להנהלת מגן דוד אדום, כי פועלים נפגעו מגז אמוניה. אמבולנסים הגיעו לטיפול במקום ופינו אותם לבית החולים קפלן ברחובות.

בהנהלת המפעל נמסר, כי מקור הדליפה הוא באחד המדחסים במחלקה. לדברי המנהל, היתה דליפה של גז בצינור. המחלקה נסגרה והחלו בבדיקת המקרה.

מפקד משטרת קריית מלאכי, מפקח אורי שמש, אמר, כי מדובר בתקלה בשסתום ביטחון. החקירה הסתיימה, אך משרד העבודה והרווחה בודק, ויעביר מסקנות למשטרה.

תושבי איזור גן מאיר הגישו התנגדות להקמת חניון תת קרקעי

מאת סופר "הארץ"

נציגי תושבי איזור גן מאיר בתל־אביב, פנו אתמול לוועדה המקומית לתכנון ובנייה בעיריית תל־אביב והגישו את התנגדותם להקמת חניון תת־קרקעי בגן. העירייה נתנה אישור בהקשר זה ליזמים גלובוס גולן.

דובר עיריית תל־אביב־יפו בני כהן מסר אתמול בתגובה, כי מדובר בהקמת חניון בן שלוש קומות שישתרע על 20 אחוז בלבד משטח הגן. לדבריו אין כוונה לשנות את אופיו של הגן אשר לאחר השלמת בניית החניון התת־קרקעי, יועבר לקדמותו כולל שתילת העצים.

הצלחה לשירותי "עקוב אחרי" ו"שיחה ממתינה" לבעלי טלפונים

מאת מיכאל גרטי
סופר "הארץ"

שירותי הטלפון הנוספים שהציעה חברת בזק לבעלי טלפונים הקשורים למרכזיות דיגיטאליות זוכים להצלחה רבה. יותר מ־2,000 הזמנות לשירותים אלה כבר התקבלו בחברת הטלפונים, מאז הוצעו למספר מוגבל של מנויים בתחילת החודש.

בין השירותים שהוצעו לכ־25,000 מנויים בשכונת רמות בירושלים, בקריית ים במפרץ חיפה, בבת ים ובתל אביב, שירותי "עקוב אחרי", שבהם מועברת השיחה למספר טלפון שאותו קובע המנוי לפני צאתו מן הבית. שירות "שיחה ממתינה" המאפשר למנוי המשוחח בטלפון לדעת כי שיחה נוספת ממתינה לו על אותו קו ולענות לה תוך השיחה הנוכחית, וכן שירותי [illegible], המפרסים את יתרון של שירות הטלפון החסכון.

על פי דיווחי בזק, הלהיט מבין השירותים החדשים הוא שירות השיחה הממתינה, שמחירו 2 ש"ח בחודש.

השירותים החדשים יוצעו בקרוב לכל מנויי בזק המחוברים למרכזות ספרתיות.

חילוקי דעות במערך בחולון על מינוי סגן ראש העירייה

מאת זוהר בלומנקרנץ
סופר "הארץ" בחולון

ראש עיריית חולון, פנחס אילון, נכשל שלשום בהעברת הצעת החלטה, בישיבה מיוחדת של מועצת העיר, למנות את איש הקהילה השומרונית יוסף צדקה, כסגן ראש עיר שלישי. המינוי אמור להיעשות בהתאם להסכם פנימי בסיעת המערך, לפני הבחירות לרשויות המקומיות.

בעקבות הכישלון החליט להעביר את הנושא להכרעת בורר יחיד — פרופ' דוד ליבאי שהוא יושב ראש ועדת החוקה של מפלגת העבודה.

בהסכם נקבע, כי חבר אחר בסיעת המערך, מוטי מזרחי, יכהן כסגן שלישי לראש העיר בתוך כמחצית קדנציה. על מקומו אמור היה לבוא צדקה. בבחירות בסניף המערך בחולון, זכה מתנגדו של מזרחי ברוב, ומתנגדו של ראש העיר נחלים. אילון אמר בתגובה, כי התחייבותו לנציג השומרוני בעינה עומדת.

440 דו"חות תנועה נרשמו ביממה באשדוד ובאשקלון

מאת איתן רבין
סופר "הארץ"

440 דו"חות תנועה נרשמו במשך יממה אחת בעיר אשדוד ואשקלון במבצע אכיפת חוקי התנועה שערכה משטרת מרחב לכיש.

כמו כן נתפסו נהגים שנהגו בעת פסילה והובאו לשיפוט מהיר. אחד הנהגים נשלח למאסר של חודשיים בפועל בבית המשפט לתעבורה בבאר־שבע.

ערך את העמוד: אהד גונדר

פלסטופיל הזורע
מודיע על שינוי
מס' הטלפון במפעל.
החל מ־26.6.86
מס' הטלפון החדש:
04־894255
פקסימיליה:
04־894250
פלסטופיל הזורע
דואר הזורע 30060
משרד מכירות ת"א:
החרוץ 6, טל: 03־335971

תעשית רהיטים הזורע
מודיעה
החל מהיום 26.6.86
מספרי הטלפונים שלנו יהיו:
04—893138
04—893139
04—893763

חזרה לאנטבה

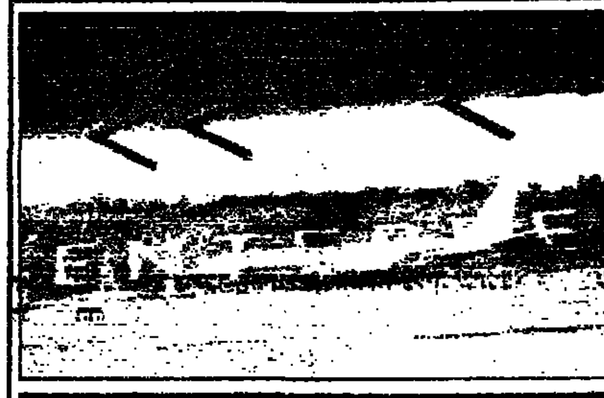

שליח „ידיעות אחרונות", רון בן־ישי, ביקר באוגנדה לרגל 10 שנים למבצע אנטבה.
„המיגים השרופים עדיין מונחים על המסלול בשדה התעופה" – אומר בן־ישי בדיווח שלו.
מחר ב„ידיעות אחרונות"

תיק פירוק חברה 959/86
בבית המשפט המחוזי בתל־אביב יפו

בענין: פקודת החברות (נוסח חדש) התשמ"ג 1983
ובענין: ס.טי.סי. חברה להתכנון בערכות בע"מ חברה פרטית הרשומה לפי חוקי מדינת ישראל.
המבקש: ד"ר דוד טיבר ע"י ב"כ עוה"ד א. מלצר ו/או א. אליה, מרחוב הדסה 19 תל־אביב.

פרסום בקשת פירוק

בקשה לפירוק ס.טי.סי. חברה לתכנון מערכות בע"מ נמסרת בזה מודעה שבקשה לפירוק החברה הנזכרת לעיל ע"י ביהמ"ש המחוזי של תל־אביב הוגשה ביום 3.4.86 לביהמ"ש נזכר לעיל ע"י ד"ר דוד טיבר מרחוב מהר"ל 11 תל־אביב, וכי ניתנה הוראה שבקשת פירוק זו תבורר בפני ביהמ"ש הנזכר לדין בתל־אביב ביום 15.7.86. וכל נושה או משתתף של החברה הזאת הרוצה לתמוך בה או להתנגד לבקשה יוכל להופיע לשם כך בשעת הבירור עם בעצמו או באמצעות עוה"ד שלו. על כל נושה או משתתף של החברה הזאת הדורש העתק מן הבקשה הזאת יקבלנה מן החתום מטה בשלמו את התשלום הקבוע בעד ההעתק.

החתום, עו"ד אהרן מלצר
רחוב הדסה 19 תל־אביב

הערה:
כל הרוצה להופיע בשעת בירור בקשת הפירוק למסור או לשלוח ע"י הדואר לחתום לעיל הודעה על רצונו זה. בהודעה יפורשו השם והכתובת של האיש או, אם זוהי פירמה, השם והכתובת של הפירמה, והיא צריכה להיות חתומה ע"י האיש או הפירמה או ע"י עוה"ד שלו או שלה ואם יש להם עו"ד וצריך לביצוה או — אם היא נשלחת ע"י הדואר צריך לשלחה — באופן שתספיק להגיע אל החתום לעיל לא יאוחר משעה 6 בערב של יום 14.7.86.

עתון הארץ חינם
לנוסעי צידטר בוס לאילת
של טיולי הגליל

עירית חיפה

מדרחוב נורדאו
רחוב עם יופי ועם אופי

מדרחוב נורדאו – תוספת משמעותית לשיפור איכות החיים והסביבה בהדר – הכרמל בחיפה. מדרחוב נורדאו – יעודד את הפעילות הכלכלית החברתית והתרבותית בעיר בכלל ובהדר הכרמל בפרט. מדרחוב נורדאו – יהיה בטוח יותר, מואר יותר, שקט יותר ומטופח הרבה יותר.

רחוב נורדאו נסגר ב־8.6.86 לתנועת כלי רכב בקטע שבין רחוב בלפור לרחוב חיים. סגירת הרחוב בשלב זה נועדה לביצוע עבודת תשתית לחידוש רשת החשמל המים והביוב. בתקופת העבודות תתאפשר טעינה ופריקת סחורות לחנויות בשעות הבוקר 9.00–700 ואחה"צ 15.00–13.00. התחבורה הציבורית תופנה לרחובות ארלוזורוב ובלפור ויבוטלו תחנות האוטובוס והמוניות ברחוב נורדאו

דיירים שלהם תוית חניה לרחוב נורדאו יוכלו לחנות ברחובות הסמוכים. מחלקת התנועה בעירית חיפה פונה אל ציבור הנהגים בבקשה להשתמש במגרשי חניה מוסדרים *המצויים בסביבה:* *חניון פכזגר פינת חיים *חניון התיאטרון העירוני *חניון העיריה רח' ביאליק (בשעות 19.00 – 15.00) *חניון מגדל הנביאים *חניון שוק תלפיות וסירקין.

עירית חיפה החליטה על מתן סיוע כספי למשפצי הבתים ברחוב נורדאו. באמצעות האגודה לתרבות הדיור, כמו כן יינתן סיוע בתכנון ובפיקוח על ביצוע העבודות. בתקופת העבודות עלולה להיגרם אי נוחות, אנו מקוים שאי הנוחות הזמנית תתקבל בהבנה.

אריה גוראל
ראש העיר

טללוח
תן מודעה, קח ארוחה
ב צידנה דילץ' חינם
טל. 737794, 736471 (03)

אלהרים
בתנופת בניה
1973-1986
13 שנה של בניה ואמינות
המשרד הראשי פתוח בימים:
א'-ה': 8.30-14.30; ב', ד': 16.00 -18.00; ו': 8.30-12.30

בבטחון מלא להשקעה
ערבות בנקאית צמודה
נוה הדרים
ראשון לציון
דירות גדולות 4 חד' עד 134 מ"ר! 5 חד' 148 מ"ר!
פנטהאוזים וקוטג'ים דו־משפחתיים.
טלפון באתר: 03-959556
נאות ים
בת־ים
דירות 3, 3.5, 4 חדרים
אלהרים
חברה לשכון
אל רם מיסודם של החברה לישראל ואשטרום
שד' רוטשילד 133 ת"א, טל. 03-203341

הארץ

יום ה', י"ט בסיון, תשמ"ו
26 ביוני 1986

ירושלים: רח' ההסתדרות 2 טל' 224245-6 ת.ד. 273 מיקוד ירושלים 91002 חיפה: רחוב טרומפלדור 20 טל' 661166-8 ת.ד. 5259 מיקוד חיפה 31052

בתל-אביב: המערכת, ההנהלה, מחלקות המודעות, ההפצה והמנויים: רח' זלמן שוקן 21 טל' 824261 ת.ד. 233 מיקוד תל-אביב 61001

המו"ל: הוצאת עיתון "הארץ" בע"מ, רח' זלמן שוקן 21, ת"א
העורך: גרשום שוקן. האחראי: מתי מלק.
אין המערכת אחראית לתוכן המודעות ואינה מחזירה כתבי-יד.
HAARETZ Daily Newspaper, Tel-Aviv, Israel – POB 233, Tel 824261

האמת צריכה לפרוץ החוצה

נורמות חדשות נקבעו בישראל. הזה מאתמול, עובדי שירות הביטחון הכללי יהיו רשאים לרצוח מחבלים שיקבלו מידי צה"ל לצורך חקירה והעמדה למשפט; יהיה מותר לראש השב"כ להדיח את פקודיו לעדות-שקר בפני ועדות חקירה שעל הביטחון ימנה על-פי חוקת השיפוט הצבאי, ובפני ועדת חקירה שהיועץ המשפטי לממשלה ימנה, על-פי סמכותו; וכן יהיה מותר לעובדי השב"כ לשאת עדויות כוזבות בפני גופים אלה, מאחר שמפקדים תידרך אותם ברוח זו.

נורמות מדהימות אלו משתמעות מחנינה שנשיא המדינה יעניק לראש השב"כ ועוד לשלושה עובדי שב"כ בכל הכרוך בפרשת האוטובוס מקו 300. לא זו בלבד שהשכל הישר אינו משלים עם מתן חנינה לאדם שלא הורשע בדין, ופעולת הנשיא מסתמכת על פרשנות מפוקפקת של אחד מסעיפי חוק יסוד: נשיא המדינה; אלא בקבלו את המלצת שר המשפטים, נתן הנשיא את ידו לערעורים של מושגי חוק וסדר בסיסיים, שלפיהם כל מי שחשוד במעשים פליליים, חייב להיחקר, ואם החקירה תאשר קיומן של הוכחות לכאורה, חייב הוא לעמוד למשפט. האם לשם ערעור כזה קיים מוסד הנשיאות?

ניצולה של סמכות הנשיא, אם יש בכלל סמכות כזאת, והכוונתו של חיים הרצוג ללכת בדרך החלקלקה שהובל אליה — מבטאים את כוחו של תכתיב פוליטי. מאז פרצה פרשת ראש השב"כ לפני חודש, היה ברור כי ראשי הממשלה — בעבר, בהווה ובעתיד — נחושים בדעתם שלא להניח לה להיחקר כיאות. שמעון פרס חשב כמו יצחק שמיר וכמו יצחק רבין — שנמנע מלהדים את קולו — והלך לבסוף שלוב-זרועות עם השניים האחרים. השלישייה הזאת גררה אחריה את רוב הקבינט, ומאחר שהיועץ המשפטי החדש לא התמצא בין ימינו לשמאלו, עלה בידי הח"ה פרס, שמיר ורבין להפוך את נשיא המדינה לשותף לקנונייתם. יוסף חריש לא נשאל כלל בעניין זה.

העסקה שיצאה מן הקנוניה אינה כלילת שלמות. מי שביקש וקיבל חנינה, מודה למעשה בצדקת ההאשמות שהעלה נגדו היועץ המשפטי הקודם. אין זה מועיל לאברהם שלום, שביקש להתפטר בשל חשיפתו לפרסומים העלולים להכביד על המשך פעילותו כראש השב"כ. כל ילד מבין כי ההתפטרות והחנינה הם חלקי-עסקה צמודים זה לזה, ולא תועיל לו גם הטענה שההאשמות נגדו לא הוכחו בהליך משפטי כלשהו; מה שהיה כתוב בפנייתו של היועץ המשפטי הקודם אל מפכ"ל המשטרה, ומה שהפרופ' זמיר גילה לאחר-מכן בפגישתו עם הכתבים לענייני חוק ומשפט יתקבל, דווקא עכשו, כהאשמה מבוססת.

עם זאת, נותרים היבטים חשובים בפרשה, הטעונים הבהרה. חשד חמור מאד ממשיך לדבוק ביצחק שמיר על שחיפה על רצח השבויים ועל מערכת השקרים בפני ועדות החקירה הקודמות — אם בהוראה מפורשת מראש, אם באישור שבדיעבד. גם טענת אי-הידיעה ששמעון פרס השמיע, טעונה בדיקה.

ברכתה של סיעת הליכוד בכנסת לא תצליח להשתיק את קול הביקורת הציבורית על קנוניית החנינה; יותר מדי נודע במשך השבועות האחרונים מכדי שהחלטת הקבינט תוכל להיות סיום הפרשה. הכרח הוא כי תיחקר מאל"ף עד ת"ו, ומבלי לחוס על הדרג המיניסטריאלי, מעשיו ומחדליו. הממשלה במליאתה חייבת לבטל את החלטת הקבינט ולהחליט על כינון ועדת חקירה ממלכתית, על-פי חוק ועדות חקירה 1968. התפטרותו של ראש השב"כ וחנינת הנשיא שניתנה לו ולשלושה עובדי השירות האחרים הן בגדר מריחה ושיחה. אין להשלים עם תמרון עדמצה זה. האמת, כל האמת, צריכה להתגלות, וחובה עליה שתמצא את דרכה לפרוץ החוצה.

אקט של ממשלה טוטליטרית

החלטתה של ממשלת דרום-אפריקה לגרש את כתב "הארץ" דן סגיר מהווה הוכחה נוספת לנכונות הביקורת שמתח סגיר בכתבותיו על מדיניות האפרטהייד. גירוש עיתונאי בשל דיווחיו ודעותיו, הוא סימן היכר מובהק למשטרים טוטליטריים שבהם חופש הביטוי הוא זכות המוקנית רק למי שמבטא דעות העולות בקנה אחד עם עמדות השלטון. אין ספק כי הגירוש נבע מרצונה של ממשלת דרום-אפריקה למנוע מהציבור הישראלי מידע מהימן על המתרחש במדינה זו, מתוך חשש להיווצרות דעת-קהל שלילית נגדה, שתגרום לשיבוש היחסים המורכבים בין שתי המדינות.

ככל הנראה, הינחה שיקול דומה את משרד החוץ בירושלים. היה מקום להניח שישראל תראה בחומרה רבה את גירוש אחד מאזרחיה על ידי מדינה ידידותית כדרום-אפריקה. אולם מעבר להתעניינות דיפלומטית בסיבות הגירוש, לא ראה משרד החוץ לנכון, לפחות לפי שעה, להגיב. התחושה היא שמשרד החוץ אינו לגמרי בלתי-מרוצה מפעולתה של ממשלת פרטוריה. מאמריו וכתבותיו של סגיר תרמו תרומה רבה להעמקתה והרחבתה של הביקורת בישראל על היחסים עם ממשלה, המושתתת על מדיניות מקוממת של הפרדה בין גזעים. אם תימשך שתיקתה של ממשלת ישראל, לא יהיה מנוס מלפרשה כהסכמה עם שיטות פעולתה הטוטליטריות של ממשלת דרום-אפריקה.

הדו"ח והממשלה

הממשלה משתמטת מאחריותה לדאוג לביצוע המלצות דו"ח בייסקי

מאת עמוס בן-ורד

דו"ח ועדת בייסקי — כך נדמה לעתים למשקיף מן הצד — אינו מעניינה של הממשלה. כאשר מדובר על סנקציות נגד בנקים שאינם פועלים על פי מסקנותיו, הגוף הנזכר כמי שאמור לבצע אותן הוא בנק ישראל. כאשר מדובר על הצעות חוק בנדון, כדי לתת שיניים למסקנות, הגוף האמור ליזום אותן הוא הכנסת.

אך לא כך קורה במרבית התחומים של חיינו הציבוריים. המדיניות הכלכלית הנוכחית, ראשיתה בצווים מינהליים, שעובדו והבצעו תחילה על טהרת הגופים הממשלתיים. רק אחרי זמן רב נכנסה לתמונה הכנסת, כדי להאריך, לאשר, לשוות צורת חוק לדברים. גם זה נעשה ביוזמת הממשלה, כפי שארבע-חמישיות מכל החוקים שמקבלת הכנסת ראשיתן בממשלה. פיזותים — עושה הממשלה. את מחיר החשמל והדלק קובעת ועדת שרים.

והנה, כאשר נוגע הדבר לביצוע המלצות של ועדת חקירה ממלכתית, אין הממשלה משמיעה את קולה. המאמץ כולו מוטל על הכנסת. הדו"ח נדון בכנסת בישיבות ארוכות וחשובות במליאתה, פרט למעין הצהרה בתחילת הדיון שהשמיע סגן שר האוצר עדי אמוראי, לא השתתף איש מטעמה, למעט כמה דקות קצרות ומקריות. גם לא נכח איש מבין שרי הממשלה בזמן הדיון. יו"ר הכנסת שלמה הלל העיר על כך במרירות: "הממשלה בכלל לא היתה בעניין הזה, גם בדיון אין לצפות ממנה שתהיה".

גם גישתה של הממשלה, כתור ממשלה, להמלצות הוועדה אינה חד-משמעית. אמנם קיימת חוות דעת של היועץ המשפטי (הקודם) לממשלה, שעל פיה יש לראות פסק מחייב בהמלצות האישיות של דו"ח ועדת חקירה. אך עדיין, למרות הזמן שעבר ולמרות אי-מילוי רבות מן ההמלצות לגבי חברות בחו"ל ו חברות-בנות של הבנקים — ולמרות מריו של רפאל רקנאטי — לא הותוותה אפילו דרך לתגובה. כאילו כל הנושא הוא מן הממשלה והלאה. כאילו אין הוא מעניינה.

היא לא הודיעה על אימוץ החלטות הוועדה — דבר שהיה נותן להן גיבוי מוסרי ופוליטי חשוב. היא גם לא טרחה להכין את הרקע המשפטי לתגובה בתום 60 הימים שנקבעו בדו"ח לביצוע סופי של ההמלצות האישיות. היא לא קיבלה חוות דעת מן היועץ המשפטי לממשלה — היועץ שלה — כדי לוודא שאם אכן ישנה הנגיד החדש של בנק ישראל את רפאל רקנאטי, זו תהיה פעולה חוקית שתעמוד בביקורת בית המשפט העליון.

ריב סמכויות?

ההסבר שקיבלנו על כך במשרד האוצר ובמשרד המשפטים הוא, שחייבים ללכת "לפי האות הכתובה". מבצע המסקנות, בתום 60 הימים, צריך להיות הנגיד. ולמה להיחפז ולהכין הצעת חוק לפני תום 60 הימים, אם אפשר שכל הנוגעים בדבר יתפטרו מאליהם? אך אין להניח שזה ההסבר כולו, וההתבטאויות של כמה שרים בימים האחרונים בוודאי יחזקו הנחה זו.

הרי כבר היו ועדות חקירה ממלכתיות בעבר. בדרך כלל בוצעו המלצותיהן במהירות, לפחות במה שנוגע למישור האישי. אפילו לא היה הדבר נוח לממשלה ולראש הממשלה, היו שרים שעזבו או פוטרו, רמטכ"ל שהודח, אלופים שקריירה מזהירה נקטעה אצלם באבה. אך בפעם הזאת, הדברים מתרחשים כאילו על פי תסריט אחר. אולי מפני שזו הפעם הראשונה שוועדת חקירה מונתה על פי דרישת הוועדה לביקורת המדינה של הכנסת — לא על פי החלטה ממשלתית. אולי מפני ששרי הממשלה רואים בכך מעין התערבות בתפקידם, אפילו לא יודו בדבר בגלוי.

לא ברצון, לא בכוח

לפי שעה קיימה מליאת הכנסת את הדיון רק במישור ההמלצות האישיות, מפני שהוועדה לביקורת המדינה לא הספיקה לבדוק את הדו"ח כולו — שהוא מסמך עתיר מלים ומשמעויות. כאמור, אמרו חה"כים דברים חשובים, ובין השאר שאלו מדוע הוסתרו מהם פרטי "ההסדר" עם הבנקים, שבו נתנה הממשלה ערבות של מיליארדי דולרים לבעלי המניות, ומדוע ועדת בייסקי לא נדרשה לנושא זה (התשובה היתה — שזה לא היה בכתב הסמכות שלה, כי לא נמצא רוב קואליציוני בוועדה לביקורת המדינה שיאשר זאת).

תרומת הממשלה לדיון היתה רק הודעה קצרה של עדי אמוראי. הוא סיפר שהממשלה מינתה ועדת שרים לדון בדו"ח. הוא גם הודיע, שהממשלה מינתה צוות בין-משרדי לדיון בהמלצות הוועדה וביישומן. אך כפי שציין יו"ר הוועדה לביקורת המדינה חה"כ דוד ליבאי בתום הדיון במליאה, "טרם קראנו וטרם שמענו דבר על עבודתו של צוות המומחים". וכן "טרם שמענו דבר מוועדת השרים".

וליבאי הוסיף: "נראה לי שהממשלה נרדמה... אני מקווה שהחלטת הכנסת תעיר את הנרדמים... אנחנו, הכנסת, מבקשים מהממשלה שתודיע לאלתר, כדי להסיר כל ספק, כי תפעל על פי סמכויותיה כדי להביא לכך שמסקנות ועדת בייסקי בתחום האישי תוגשמנה במלואן".

מעשה פרטיזני

אלא שנראה, כי אין לבקשה זו סיכוי רב ליפול על אוזניים קשובות. הממשלה אינה ישנה — היא פשוט סבורה, על פי הסימנים, שאין זה מעניינה. ועדה של הכנסת בישלה — שהכנסת תאכל. ובינתיים הגענו רק לקצה הבעיה. יש בדו"ח נושאים מנושאים שונים. למשל, מכירת מניות בנקים על פי מידע פנימי: ידוע על כמה מנהלים בכירים שמכרו חבילות גדולות, אך לא שמענו ולו חצי דבר מצוות המשפטנים הבכירים שמינה היועץ המשפטי לממשלה לבדיקת סוגיה זו. היועץ המשפטי לממשלה עדיין לא החל בחקירה. עכשיו, אחרי שהתחלף בעל התפקיד הזה, בוודאי יתמהמה עניין זה עוד יותר. שאלה נוספת לא פשוטה, אך טעונה בירור שאי אפשר להתחמק ממנה: זו הרפורמה הכללית בשוק ההון ובגופים המטפלים בו, שעליה המליצה הוועדה. מדוע לא הוחל במינוי צוותי משנה, בשמיעת חוות דעת, בארגון החומר הדרוש לצורך ההחלטות?

עכשיו יש גם החלטת כנסת, לפחות לגבי התחום האישי — וזו החלטה של הכנסת כולה, שאימצה את מסקנות הוועדה לביקורת המדינה. עתה מביא ליבאי הצעת חוק "פרטית" לכנסת שתחייב לפחות את רקנאטי להתפטר — ולא, יואשם בפלילים. גם את זאת, כאמור, עושה הוועדה לביקורת המדינה. בעוד הממשלה ממשיכה בשתיקה רשמית ובהתבטאויות צורמות של שרים המביעים את דעותיהם האישיות.

הוועדה גם תוסיף לעסוק בשאר הנושאים הנובעים מדו"ח בייסקי. אבל לוועדת ביקורת המדינה אין שוטרים, ולכנסת אין כלי ביצוע שיוכלו לכפות על מישהו לפעול על פי המלצות הדו"ח. כל מעשה שעושה ועדת הכספים בנדון, כגון אי-אישור הנפקות חדשות, הוא מעשה פרטיזני, תגובה ספונטאנית המביעה רוגז; אין לראות בכך ביצוע ישיר. לעומת זאת לא קיים שום סעיף ושום עיקרון המונע מן הממשלה לבצע בעצמה את ההמלצות.

מכיוון שמונתה, ועדת החקירה אינה עוד ועדת חקירה של הכנסת, אלא היא ועדה ממלכתית, ומסקנותיה מחייבות את כל הרשויות במידה שווה. הרשות המבצעת במדינה היא הממשלה, לא הכנסת. גם אם דעתה אינה נוחה מכך, ועדת בייסקי נכפתה עליה הר כגיגית — הסדר הדמוקרטי הטוב קובע, שעליה להתייחס לדבר הוועדה, ולעשות זאת ביעילות ובהגינות.

סוף עונת הכאפיות

מאת דניאל דגן

בייזל

הדבר הטוב ביותר שקרה כאן לישראל בשנה האחרונה, אפשר להגיד, הוא הירידה הדרמטית במכירות של כאפיות במערב-אירופה. הכאפיות הערביות המסורתיות הנמכרות כאן משום מה "מצנפות ערפאת", ביטאו במידה רבה את ההזדהות עם המאבק הפלסטיני. לפני כחמש שנים הציפו הכאפיות את היבשת, ובחוגים רחבים של צעירים "מהפכנים" הן היו לסמל אידאולוגי ולמקור של גאווה.

הכאפיות, אומר דיפלומט אירופי, הן דוגמה טובה במיוחד. משום שבסופו של דבר הן מוצר לבוש ותו לא. לכאפיות קרה כה שקורה לכל מוצר לבוש — הן נעלמו כלעומת שבאו. אופנה באה ואופנה חולפת. המצנפות הקרויות על שם המנהיג הפלסטינאי המוכר ביותר פשוט אינן עוד "אין".

אירופה אינה מתעניינת עוד בכאפיות, וממילא גם לא בפלסתינאים. קביעה זאת נכונה קודם כל לגבי הקהל הרחב. והיא נכונה, במידה גוברת והולכת, גם לגבי הצמרות הפוליטיות. כלי התקשורת גילו באיחור-מה את המגמה החדשה, והם ממשיכים לסקר את הסכסוך הישראלי-ערבי בהרחבה יתרה. אבל גם כאן יש נסייה ברורה להפחית בממדי הדיווח.

המערב הפורע

שר חוץ ההולנדי הודיע כאן, ימים אחדים לאחר סיורו של פגישות עם מנהיגים ערביים, ובתוכם האיש שהכאפיות נושאות את שמו, כי השעה אינה כשרה ליוזמה אירופית כלשהי בנושא המזרח התיכון. לפני כן דאגה הולנד, היושבת לראש התורנות של מועצת השוק, לגנוז יוזמה מערב-גרמנית לכינוס מיוחד של שרי החוץ האירופיים והערביים כדי לדון במה שכונה "המאבק בטרור". משקל מיוחד ניתן לטענה הבריטית, כי אי אפשר לדון באמצעים נגד הטרור עם מדינות וארגונים האחראים לו במישרין או בעקיפין.

אגב טרור: בפעם הראשונה סובלת אירופה מתופעה זו במקום שבו הדבר מכאיב במיוחד — בתחום ההכנסות מתיירות. היבשת הישנה מוצגת בארה"ב כמעין "מערב פרוע", שבו משתוללים אקדוחנים פלשתינאים כמעט ללא הגבלה. באירופה מסוכן לטוס, לנסוע, לטייל, ליהנות. האמריקאים לכי ליניהם אכן מדירים את רגליהם מן היבשת הנזוכה, המשמשת זירה עיקרית לפעילות האלימה של טרוריסטים מן המזרח.

פוליטיקאים ומומחים ליחסי ציבור גייסו לעזרתם את כל הנימוקים שישראל השתמשה בהם זה שנים כדי לשכנע את האירופים לבוא לביקור בארץ הקודש: ההסתברות להיות קורבן של אונס בניו-יורק גדולה בהרבה מן ההסתברות להיקלע למקום שבו מתרחש אירוע חבלני. באופן יחסי למספר התושבים, ידרשו עשר שנים של טרור פלסטיני אינטנסיבי במיוחד כדי להגיע לרמת הסיכון של חציית רחוב בעיר אמריקאית ממוצעת. האפשרות הניתנת בארה"ב לרכוש נשק אישי כחוק, גורמת ליותר מקרי מוות ופציעה מאשר כל החטיפות והאפשריות של מטוסים ואוניות והוצאות להורג של בני ערובה.

הנימוקים, כמובן, אינם משכנעים. בוודאי לא עתה, כאשר תעשיית התיירות מעבר לאוקיינוס כבר התאימה את עצמה להלך הרוח הציבורי, והפנתה את כל המשאבים כדי למשוך את הציבור בהצעות מפתות לסיורים בתוך אמריקה עצמה. [illegible] להביא תיירים [illegible] היא [illegible] שבה התחילו להשתמש מרכז

נופש הולנדי: "בואו לראות את אירופה בלי אמריקאים".

עייפות מובנת

גל המחאות על הפעולה הצבאית האמריקאית בלוב דעך כבר. את מקומו תפסו בינתיים רוגז וברוגזות בתגובה על הטרור ומחולליו. יהיו אשר יהיו הנימוקים לאירוכות הפוליטית בערי היבשת, האירופים אינם רוצים עוד להיות הזירה המועדפת ליבוא הבלתי פוסק של סכסוכים מן המזרח התיכון, או בכל אזור אחר.

"זו תופעה של עייפות מובנת", הסביר כאן השבוע פרופ' בלגי בהרצאה על הסכסוך הישראלי-ערבי. "בסוף שנות השישים הערצנו את הישראלים ושמחנו איתם מרוב אהבה. בסוף שנות השבעים ובתחילת שנות השמונים הוצג המאבק הפלסטיני כמיתוס אפוף תהילה, הראוי להערצה ולתמיכה. עכשיו יש חוסר עניין גובר, המאפשר לראות את הדברים בהדר — ללא מעורבות רגשית כה עמוקה, ובצורה המאפשרת לגבש גישה מאוזנת יותר".

בינתיים בישראל עלול לטעות ולחשוב שבאו ימות המשיח ואין עוד צורך לעסוק בפתרון הסכסוך הבוער עם הערבים. "חס וחלילה", אומר הדיפלומט במסה השוק כאן, שהיה בין מנסחי הצהרת ונציה מ-1980 שהרגיזה כל-כך את ירושלים. "דווקא עכשיו צריכים הישראלים להתפנות במבנה מרץ כדי לבחון את סדר העדיפויות הלאומי ולקבל בהחלטות החלטות שישאו את הסטטוס קוו הנורא. אי אפשר לסמוך עוד על לחצים אירופיים, אפילו לא בצורה של רבות בלתי פוסקת על זכויות שני הצדדים. ישראל צריכה לפעול מסיבות של אינטרס עצמי, כדי להבטיח את עתידה. אירופה במעמדה כיום אינה שותפה למשחק".

מדוע הם לא באים

איך מרתיעה ממשלת ישראל יהודים אמריקאים מלעלות

מאת האל ויינר

בחודשים האחרונים הודה הממשלה הביעה דאגה לנוכח הירידה בשיעור העלייה לישראל. בעיקר לנוכח הגידול המהיר באוכלוסיה הלא-יהודית במדינה. הנתונים המספריים אכן מצדיקים דאגה רצינית בשאלה, כמה זמן תוכל המולדת הלאומית היהודית להישאר מדינה יהודית בעיקרה. מקור דאגה מיוחד לממשלה הוא השיעור הנמוך של העלייה מארצות הברית. בנאום שנשא בכנסת ב-9 ביוני מסר שר הקליטה, שרק אחוז אחד מיהודי ארצות הברית, הגיע לישראל [illegible]

במצב, שבו הנתונים למהגרים חדשים טובים יותר מכפי שהיו אי פעם בעשר השנים האחרונות — פתוחות בפניהם משכנתאות עד ל-55 אלף דולר — העובדה שיהודים מצפון אמריקה אינם נוהרים למולדת נראתה לשר בלתי ניתנת להסבר. השר בבירור לא חזה מבשרו את הניסיון לעלות בתנאים הקיימים. לו עשה כן, אפשר שהיה נוכח, כי אותם תנאים רחוקים מלהיות כה נוחים כפי שהם אולי מצטיירים. בשילוב עם אי-אלו מוזרויות נוספות בחוק הישראלי, התקנות לגבי עולים חדשים דווקא מרתיעות יהודים בצפון אמריקה ובמערב אירופה מלעלות.

לדוגמה: לפני עשרה חודשים באתי לישראל מתוך כוונה לחיות ולעבוד בה במשך שנה. מאז הקשר הרגשי שלי אל המדינה עוד התחזק הרבה מעבר למה שציפיתי, והחלטתי לעלות. הדבר היחיד העומד בעדי הוא המכס הישראלי. על פי התנאים כיום, לא אוכל להמשיך לעבוד במקצועי כשאהיה אזרח ישראלי. כעיתונאי, אני זקוק למכונית שתעמוד לרשותי. אני מחזיק במכונית רנו 4, אחת המכוניות הזולות ביותר בשוק, שאותה קניתי והשתמשתי בה באירופה לפני שבאתי לארץ. אחת הפריווילגיות שלי כעולה חדש היא, שעם קבלת הדרכון הישראלי אני רשאי לשלם רק 48% משוויה של המכונית כפי שהוא נאמד כאן. שוויה הנאמד כאן הוא 6000 דולר. שילמתי 2000 דולר תמורת המכונית באירופה. כדי להוסיף ולהחזיק בה בישראל, יהיה עלי לשלם 3000 דולר נוספים. אין לי כסף [illegible]

כמובן, בשלוש השנים הבאות איהנה מהפריווילגיה הנוספת של רכישת מקרר חשמלי, תנור, מייבש שיער ומגהץ פטורים ממכס. אני יכול אפילו להשיג משכנתה נדיבה, אם אוכל לקנות דירה. אך מכיוון שמלכתחילה נשללו ממני האמצעים להתפרנס, כלל איני בטוח כיצד אוכל לעמוד בתשלומים אלה. עד שאוכל להרשות לעצמי לעלות, איאלץ לחפש אחר דרכים לעקוף את התקנות הקיימות. ואין זה קשה למצוא עצה בנושא.

אין כאן מחסור בעולים-כביכול, שגם הם מנסים להימנע מתשלום המכס למכור את מוצרת רכושם כדי לשמור על המוצרת האחרת. כפי שהדברים עומדים כיום, העולים החדשים היחידים הנהנים מהפריווילגיות המוענקות להם על ידי הממשלה הם אלה הבאים לשעשה הסוה"כל. כל האחרים מוענשים על שהיו בנחות יחסית לפני שהחליטו לעלות. אם שר הקליטה מתקשה להאמין בכך, מן הראוי שיעשה כמה שבועות בכיתה א' באולפן ויאזין לשיחותיהם של העולים החדשים בהפסקות שבין השיעורים. בקרב אמריקאים מהלכת בדיחה קבועה: "איך אתה יכול לעשות הון קטן בישראל?" התשובה: "להביא אתך הון גדול". למעשה, רק העשירים מאוד או העניים מאוד יכולים להרשות לעצמם להגר לישראל, ובעיקר העניים הם הבאים.

יש כמה וכמה גורמים לשיעור העלייה הנמוך מארצות הברית. אין זה תמיד קל להמיר את הביטחון היחסי של החיים בצפון אמריקה באי-ביטחון יחסי של החיים במזרח התיכון. עם זאת, יהודים אמריקאים רבים שוקלים ברצינות הגירה לישראל, ורבים יותר היו, ככל הנראה, גם הם עושים זאת אילו היתה הממשלה מסירה מקצת המכשולים מעל דרכם.

בניגוד לאמונתם של יהודים ולא-יהודים רבים ברחבי העולם, רובם הגדול של יהודי ארצות הברית אינם עשירים גדולים. רובם חיים ברווחה ובנוחות של המעמד הבינוני, בדרך כלל עובדים קשה כדי שיוכלו להרשות לעצמם רמת חיים זו. הם אינם מצפים מישראל שתציע להם אותה רווחה, ואינם דורשים פריווילגיות מיוחדות. אך הם רוצים כי יותר להם לשמור על הדברים שעל רכישתם עמלו, וכי לא תימנע מהם האפשרות להשתכר למחייתם כאשר הם מגיעים לכאן.

את האשמה יש לתלות לא רק בתקנות המכס והעלייה. רבים מהחוקים המקשים ללא צורך את חייהם של כל האזרחים הישראליים מרתיעים גם יהודים מהמעמד הבינוני מאירופה ומצפון אמריקה מלעלות. הביורוקרטיה וחוקי המס, שלפעמים הם תמוהים ובלתי מובנים לחלוטין, שעמם נדרש להתמודד כל אדם הפותח עסק בישראל, מטילים את חיתתם אפילו על איש העסקים המנוסה. בשביל יהודי צעיר בעל משפחה והון מועט, הם מכשול שאין לעברו.

חוק שהתקבל באחרונה מעניק תמריצי מס נדיבים למשקיעי חוץ — אך שום תמריצים כאלה לאזרחים ישראליים. בקבלו דרכון ישראלי מתחייב העולה החדש לוותר על יתרונות כאלה. חוק כזה לא רק מניע אנשי מקצוע ישראליים צעירים לעזוב את המדינה, אלא גם מסייע למנוע את עלייתם של אנשי מקצוע אמריקאים. רוב העולים החדשים מארצות הברית משאירים מאחוריהם משפחות ב"ארץ הישנה". מס הנסיעות המוטל על אזרחים ישראליים הנוסעים לחו"ל, מונע לעתים קרובות ביקורים כאלה אצל המשפחות שנשארו, מסיבה כספית.

בנאומו בכנסת ציין השר שרווחים על מחסור בכוח אדם ואחיות מוסמכות בבתי-החולים בישראל מפורסמים גם בארצות הברית ונקראים שם. הוא צודק כנראה באמת, שרווחים כאלה אינם מעודדים הגירה. אבל לא זו הבעיה. המשכנתה בת 55 אלף דולר אינה התשובה.

האם יש פתרון? אפשרות אחת היא להתיר לעולים חדשים להביא איתם את רכושם האישי — את כולו, ללא הגבלות. יש להניח שהקופה הישראלית לא תתמוטט אם לכמה משפחות של עולים חדשים תהיה יותר ממערכת סטריאו אחת, או אפילו אם יביאו אתם מכונית ישנה לכאן. עולים חדשים שרכושם האישי עולה על שווי מסוים שייקבע, לא יקבלו זכויות נוספות. אפשר להקצות זכויות אלה לאותם עולים שמצבם החומרי פחות טוב. וכך להקל עליהם להקים כאן בית; וייעול הביורוקרטיה יאפשר לכל העולים החדשים לבלות זמן רב יותר באולפן מאשר במשרדי הממשלה.

יש לסייע לכל האזרחים הישראליים הפותחים עסק — או לפתות

דגש חזק / ישראל אלדד

ראשי פרקים למניעת פירוק

היהדות האורתודוקסית חדלה להיות דינמית בנוסח יהדות התורה שבעל-פה, שהעזה בשעתה לשנות דינים מפורשים

עם בוא המשיח לא יעלה על דעת איש לומר: מדינת ישראל היא מדינת היהודים. בקצוות יש סבורים (ועל כך יש תמימות-דעים בין הרב שך והפרופ' לייבוביץ) שיהדות אינה זקוקה כלל למדינה. ויש מנסחים שמדינת ישראל לא רק אינה זקוקה ליהדות, אלא אף לא לעם היהודי. אלא כאן מקימים אומה ישראלית חדשה, תפסחו כל הבעיות. אלה ואלה שואפים או לפחות מסכימים לפירוק האחדות, שהגבורה תקבעה חברתית, היסטורית, מציאותית, קיומית ממש, כמדינת ישראל, מדינתו של העם היהודי למלוא העומק וההיקף של מושג מסובך זה.

קרע בעם, ואין צריך לומר, מלחמת אחים ממש, ימוטטו את עצם קיומנו כאן. זה יערער את תקוות חידושה של עלייה גדולה, שבלעדיה אין המשך לציונות. רק בסיס הציונות הוא היא סוס השלמה, כל עוד העם בגולה שרוי בין שמד להשמדה.

מאחר שהבעיה — בית, מדינה, לאומיות — עמוקת שורשים. אך גם החריפה מצד הסכסוכים היומיומיים, הליליליים, הקוקים (ומיהו יהודי?), אין לפתור אותה במחי יד. אלא אם כן יפתיענו המזור של משיח. יש לפתרה בשלבים. אני רואה שלושה שלבים.

א. הבעיה האקטית. הבעיה הבוערת, פשוטו כמשמעו, מבעירת כרזות-פרסומת עד בעירת בתי-כנסת (ולהבדיל ביניהם כבין חול לקודש). אין להוציא מכלל אפשרות הידרדרות לשפיכות דמים (וכבר נורתה יריה, כמקרה, כפרובוקציה, ובוודאי מכוון בידי כוחות זרים המעוניינים בחורבן ישראל).

זו חוות טאקטית. הרצון טוב ותחושת הסכנה יש בהם לאפשר הסדרים של פשרות. אחרי ככלות הכל, אין זה עיקרון שכרזות פרסומת מסוגת מסוג זה יוצבו דווקא בשכונות שרוב אוכלוסיהן חרדים, או במקומות שנועדו מלכתחילה לצורכי כלל הציבור. כתובות אגב. גם הפמיניסטיות שלנו מתגברות לעשיית סחורה שכזאת מהעירום הנשי. האסתטיקה לא תיפגע מאיסור כזה.

אף יש מקום לוויתורים ולפשרות בעניין הקולנוע בלילות שבת. אפילו חסידי ההיתר אינם יכולים לטעון כי ההערבות תהיה בסכנה אם ישבתו הקולנוע בשבתות. הסרטים המוצגים הם ברובם המכריע פסולת שבפסולת. פורנוגרפיה האלימות שגם בימי חול היה אסור להציגם. ויש תחליפים, בטלוויזיה, בווידיאו וכו'. אין זה שווה בצערם של רבבות דתיים ובסכנת מלחמת אחים. והרי אלה הבעיות שהדליקו את האש באחרונה.

ב. מיהו יהודי. בעיית הגיור כהלכה. יחסי החברה בזרמים הדתיים. כאן משולבים עמוקות עקרונות ואינטרסים. כאן סכנת הקרע עמוקה. יש להבין את הפחד מפני הרפורמה על רקע העובדה ההיסטורית שבראשיתה אכן היתה הרפורמה פרוזדור לשמד. היום שוב אינה כך. אפשר להשתמד ללא עזרתה, ללא צורך בשום דת אחרת.

הרפורמה אינה היום זרם אנטי-לאומי או אנטי-ציוני. כמו שהיתה לפנים. אבל יש בה רבנים קיצוניים המבטלים את ברית המילה והמכשירים לנישואי תערובת. לא יתכן שקביעת שייכותו של מישהו לעם היהודי תהיה הפקר. כאן הדרשה והדיון אפשרות ההידברות.

רוב העם היהודי אינו אורתודוקסי. בארה"ב רוב היהודים משתייכים (ולי זה נראה עדיף על אי-השתייכות בכלל) לשני הזרמים השמרנים והרפורמים. שניהם מחזיקים מיליונים במסגרת יהודית כלשהי. מן הנמנע להוציאם מכלל ישראל. האלה התנאים להידברות ולהסכם: הרפורמים (השמרנים מקיימים זאת ממילא) יקבלו עליהם את נוסח הקידושין. הניסיון הגיור (וגיור לקולא, כבית הלל, לא יזיק גם לאורתודוקסים). זה המינימום הנתבע מהם. תמורת זאת, יכירו האורתודוקסים בחוקיות המעשים הדתיים האלה שעורכים מוסמכי השמרנים והרפורמים. עם זאת, יוקם מוסד עליון, מעין בית-דין עליון משותף, שיעניק למוסמכים אלה היתר לעריכת נישואין, גיטין וגיור. כמו שנהוג בעורכי-דין, הרשאים לשמש גם נוטריונים.

זה גשר אפשרי למניעת קרע מוחלט, שלא יוכלו להתוותו אלה באלה. ואין צריך לומר שעריכת נישואי-תערובת תפסול את המוסמך לעורוך נישואים רגילים. ומצד שני, כמובן, לא יתכן שגיורו של אדם יבוטל בתעודות-זהות שלו. ההנהגות כזאת שייכות לסוגי המעשים שאר הפנים עצמו סבור כי בעטיים באה עלינו הבצורת. והנה, כמו שנתבע מכל רפורמי או מתוך חילוני הרוצה להיחשב יהודי כי יקבל עליו מינימום זה של דיני גיור ואישות, כך ייתבע כל יהודי תושב ישראל הרוצה גם להיות אזרח ישראל, למינימום של חובות למדינה, הבעיקה, כמובן, שירות צבאי מלא, עם כל אפשרויות ההקלה לצורכי לימודים, כגון עתודאות לבחורי ישיבה, ולא יותר מזה.

ג. הסודי-ביניים. שני שלבי הסכמה אלה הם הסודי-ביניים. ומי יודע לכמה שנים. הם יימשכו כל עוד יימשכו ימי הכרעה אלה בתולדותנו. אין הם פותרים את בעיית היסוד האידיאית ההיסטורית: גדול ההלכה כקובעת את חיי העם בכל תחומי החיים ואת פני הארץ והמדינה מבחינת היותה יהודית. עובדה היא שהיהדות האורתודוקסית, בגרסף להיותה מיעוט בעם — ואפשר להצטער על כך — חדלה להיות דינמית בנוסח יהדות התורה שבעל-פה, שהעזה בשעתה לשנות דינים מפורשים של תורה שבכתב, כגון איסורי ריבית, חומרה השבעית ותובעת בתורת משה. ההלכה חדלה ללכת. היו לכך טעמים היסטוריים. אך היום, לאחר כל מה שהתחולל מבית ומחוץ, מתחייבת התחדשותה של תורה שבעל-פה בעוצמה שהיתה, כדי שהיהדות הרשמית לא תיהפך לקראית של תורה שבעל-פה. וכזאת היא היום ברובה, כשרוב העם מעבר לה ומחוצה לה.

שני השלבים הראשונים, הטאקטי והאסטרטגי הם תנאים למניעת התפרקותו של הגוף, כדי שתהיה אפשר תחייה רוחנית. הם בידינו. מהפכה גדולה זו, ההתחדשות ההלכתית — אם לא על דרך השייכות של השמרנים והרפורמים למיניהם — אינה בידינו בקל. מהפכה נבואית אין בידינו להוליד, גם אם זה צורך פנימי. אולם יש לשאוף להתגשמות חוקתית על ידי חידוש הסנהדרין, שרוב העם יכיר בה. גם זה בגדר מהפכה ותהיה ליצירתית דתית מחודשת. אין צורך לאפשרויות הגלומות בזה למרכזיותה של ארץ-ישראל ולקיבוץ הגלויות מתוך מוטיבציה יהודית חיובית.

חדש בבינלאומי
הלוואה מיידית לכל תכלית

ההלוואה עד 25,000 ש"ח ההחזר עד 60 תשלומים

לבחירתך: הלוואה צמודה למדד, הלוואה דולרית או הלוואה לא צמודה.

צריך הלוואה? בוא לבנק הבינלאומי הראשון.
הסכום שתוכל לקבל מ-5,000 ש"ח ועד 25,000 ש"ח.

לדוגמא: אם תקח הלוואה צמודה למדד בסך 10,000 ש"ח ותחזיר ב-60 תשלומים חודשיים, תשלם - 216 ש"ח לחודש בלבד, צמודים למדד.

אפשרות של מגוון בטוחות שיאושרו ע"י מנהל הסניף.

פרטים נוספים בכל אחד מ-90 סניפי הבנק הבינלאומי ובנק פועלי אגודת ישראל.

אתה קובע מראש את תנאי ההחזר.

סוג ההלוואה	מספר תשלומים חודשיים	ריבית	חישוב ריבית אפקטיבית לשנה
צמודה למדד	עד 60 חודש (5 שנים!)	0.9%* לחודש	11.35%
דולרית	עד 24 חודש	1.0%** חישוב לחודש	19.25%
לא צמודה	עד 15 חודש	ריבית בסיסית בתוספת 1.75%** חישוב לחודש	41.16% לפי ריבית בסיסית כיום

* גביית ריבית חודשית. ** גביית ריבית רבעונית.

ההלוואה וההחזר - ללא תשלום עמלות.

היקף המבצע מוגבל בסכום. הבנק רשאי להפסיק המבצע או חלקו בכל עת.

הבנק הבינלאומי הראשון

صورة عن الأصل

זקוק דחוף למודעה!?
מודפון
לשירותך 24 שעות ביממה
03-38 38 38
לבעלי כרטיסי אשראי בלבד

מסכים ומסכות / בעריכת מיכאל הנדלזלץ

סיבה למסיבה לאקו"ם

איגוד הקומפוזיטורים והמחברים חוגג 50 שנים להיווסדו

לפני 50 שנה קמו 13 יוצרי מו־סיקה וספרות והחליטו שיש להסדיר באופן חוקי ומאורגן את נושא ההגנה על זכויות היוצרים שלהם. הרשימה אמנם מרשימה: הלל אבי־חנן, יצחק אדל, לאה גולדברג, אביגדור המאירי, עמנואל הרוסי, מרדכי זעירא, ניסן כהן־מלמד, אלכסנדר פן, יצחק שנהר, אברהם שלונסקי, מנחם אבידום, משה וי־לנסקי ועמנואל עמירן. עיון בר־שימה מגלה שלא מדובר בביזנסו־סים שרצו להיבנות מהגנה על זכויות, אלא באנשים שתרומתם לספרות ולמוסיקה — הקלה והר־צינית — בישראל היא דבר שאינו מוטל בספק, כי בלעדיהם אין ספרות ומוסיקה בישראל. והם הקימו את הארגון גם כדי להפוך את תרומתם לדבר בעל תמורה כלשהי.

הם בוודאי לא שיערו שאקו"ם תהיה ממוסדת, ושיהיו יוצרים שמ־ביותיהם יישמרו אפילו כשהם עצמם לא יהיו מודעים לכך. המייס־דים נרשמו בספר הזהב של קרן קיימת ותעודות הרשמה יימסרו להם או ליורשיהם בטקס היובל שייערך היום. ברשימה מכובדת זאת נכלל גם אהרון אשמן, שלא נמנה אמנם עם המייסדים ממש, אך למן שנתיים אחרי הייסוד היה פעיל באיגוד הקומפוזיטורים והמחברים הישראלי. שלושה מן המייסדים יהיו במעמד כדי לקבל את התעודות: מנחם אבידום, המשמש עד היום חבר כבוד בהנהלה, אחרי שהיה מנכ"ל האגודה יותר מ־20 שנה, עמנואל עמירן, ומשה וילנסקי שהוא עד היום חבר פעיל בהנהלה.

וילנסקי הוא גם הזוכה בפרס אקו"ם על מפעל חיים בתחום המו־סיקה הקלה. חבר השופטים בתחום המוסיקה (כרציון אורגד, יהודית

משה וילנסקי

כהן ומנורי רודן) העניק גם פרס בסך 1500 דולר (בשקלים חדשים) לצבי אבני. בתחום המוסיקה המכונה רצינית. בתחום הספרות זכו בפרס זה על מפעל חיים (השופטים: הלל ברזל, נורית גוברין ואביב עקרוני) — נתן שחם (ספרות יפה) ודן אלמגור (פזמונאות).

בעוד שהפרסים על מפעל חיים מוענקים זה כמה שנים מדי שנה, לרגל שנת היובל מוענקים כמה פרסים מיוחדים: מתי כספי ורוני סומק זוכים בפרסים ליוצר הצעיר (1000 דולר כ"א) ושני פרסים מיוחדים (1500 דולר כ"א) מוענקים בעבור ביצוע או הפצה של יצירות ישראליות. בתחום המוסיקה הזוכה הוא גארי ברתיני ובתחום הספרות — המדור לתיאטרון של "אמנות לעם", בעיקר על מפגשי הסופרים שהוא מארגן.

אפילו "אמנות לעם" משלמת לאקו"ם — על שימוש בזכויות יוצרים, ברשת הקונצרטים הפועלת במסגרתה. אלא שרשת הקונצרטים אינה מפיצה מוסיקה ישראלית דווקא, ומלבד זאת בראש הוועדה המקצועית שלה עומד רן קידר, המשמש גם מנכ"ל אקו"ם, שלדבריו לא היה מסכים לעולם להענקת הפרס לרשת כל עוד הוא עומד בראש ועדתה. לעומת זאת, מדור התיאטרון של "אמנות לעם" המבצע את מפגשי הסופרים תורם בדרך זו, ובדרכים מגוונות אחרות, להפצת היצירה הישראלית, והדגש הוא על הפצה ולאו דווקא על יצירה. אין ספק שתרומתו בעניין זה גדולה מתרומתם של יוצר או תיאטרון כלשהו.

הואיל ואקו"ם עוסק רוב ימיו בנושא הזכויות וההגנה עליהן, אך טבעי הוא שיוענק פרס לעבודה משפטית בנושא זה. והזוכה בפרס בסך 2000 דולר היא דפנה לוינסון, שכתבה על "שימוש הוגן" — המונח המשפטי המתייחס לציטוט יצירות וקטעיהן ביצירות או עבודות אחרות. השופטים בתחום זה היו השופטת שושנה ברמן, המשפטן ויקטור חזן ומנכ"ל משרד המשפטים שאף יהיה בין המברכים בטקס היובל והענקת הפרסים היום, במוזיאון תל־אביב.

הנהלת אקו"ם החליטה להעניק בטקס את יובל מיוחד ליוסף טל ולש' שלום על תרומתם למוסיקה ולספרות העברית. יו"ר אקו"ם, שלמה טנאי, יברך ואת הנופך הממלכתי יוסיף סגן ראש הממשלה ושר החינוך והתרבות יצחק נבון. זמרי קאמרן יבצעו — כמובן — מוסיקה ישראלית של בן חיים, צבי אבני ויחזקאל בראון, והמנחה יהיה אלי גורליצקי, שהוא יו"ר איגוד המבצעים של המוסיקה והספרות הישראלית, התלויים מאוד ביוצרים הישראליים. כך תהיה לכולם סיבה למסיבה.

מזרח־גרמני בישראל

המנצח המזרח־גרמני קורט מאזור מנצח על הפילהרמונית, בלי שרביט

קורט מאזור עושה מוסיקה ב־ידיים. כשאתה צופה בו בשעת חזרה דומה שהוא מפסל צורות באוויר. הוא אינו המנצח הראשון שמנצח בלי שרביט, ובמקרהו היה זה כורח הנסיבות — ואחר כך גם מגמה. אמנם עוד כשניצח על אופרות ב"קומישה אופרה" של ברלין, מאצל הצ'מבאלו, לא השתמש בשרביט, כי זה היה תמיד נשמט אל תוך הכלי. ב־1972 נפגע קשה בתאונת דרכים, שבה נהרגה אשתו. כשחזר לפעילות מוסיקאלית היה מוגבל בתנועות ידיו (בשיחה הוא מדגים באצבעות שתי ידיו מהן התנועות שהיה מסוגל לעשות). כשהשתקם, נוכח שהשר־ביט אינו הכרחי, כי הוא מעוניין בהיבטים אנושיים־פילוסופיים של המוסיקה יותר מאשר בטכניקה של הכתבת הקצב.

תחילה עורר הדבר קשיים בק־שריו עם תזמורות אמריקאיות, הרגילות למרות השרביט. אך במהרה למדו הנגנים האמריקאיים את דרך עשיית המוסיקה כשאתה קשוב לידיו ולעיניו של המנצח ולא רק לשרביט. נגניו של מאזור בתזמורת הגוונדהאוס מלייפציג רגילים אליו מאז שהיה מנצח האופרה וצמחו עמו. הוא מנצח על תזמורת מפוארת זו כבר 16 שנה וימשיך בכך עד 1993, עת תחגוג התזמורת 250 שנים לקיומה, והקונצרטהאוז־טריין של לייפציג (שהוקם על ידי מנדל־סון) יחגוג 150 שנות קיומו. אז ית־חיל מאזור לחשוב על מציאת יורש.

כשהוא מדבר על אהבתו למו־סיקה בעלת היבטים אנושיים־פילו־סופיים ברור שהוא מרגיש בבית עם הפרה־רומנטיקה והרומנטיקה: בר־המס או בטהובן (שעליהם הוא מנצח עם הפילהרמונית). למולו, גם זה תזמורת שלו מרגישה בבית עם מו־סיקה זו, ומכיוון שהיא תזמורת סימ־פונית גדולה, זה גם הרפרטואר שנדרש ממנה. חסרים לו בתזמורתו הברק והאגרסיוויות שהוא מוצא דווקא בפילהרמונית: "כשביצענו בלייפציג באחרונה את הסימפוניות של שוסטקוביץ', הייתי צריך ל־פעמים לדרוש מהתזמורת צליל מכער ואגרסיווי. הם כליכך רגילים לנגן רק 'יפה'".

למרות אהבתו ונטייתו הטבעית לרומנטיקה, הוא הביא לפילהר־מונית דווקא יצירה מודרנית, שהוקד־שה לו על ידי המלחין זיגפריד מאטוס, הדר ופועל בשתי הגרמניות גם יחד. מאטוס נתבקש על ידי פלזנשטיין לכתוב אופרה בעבור "האופרה הקומית" שבה החל מאזור את הקריירה המוסיקאלית שלו. היצירה שתנגן הפילהרמונית בוצעה בבכורה עולמית לא מכבר במינכן. "כרגיל לגבי מוסיקה מודרנית, המוסיקאים תחילה מעקמים את האף, אבל כשהחלו לנגן ושמעו מה הם מנגנים, היחס השתנה" — הוא מחייך.

מאזור — גבוה, מקרין מעל לזקן השיבה ובעל עיניים חייכניות — הוא אורח שני העולמות. התזמורת שבראשה הוא עומד מקליטה ל־ארצות מזרח־אירופה, בתווית מזרח גרמנית — ולמערב־אירופה. כי הקלטה דיגיטאלית ל"פיליפס" או "טלפונקן". הוא עצמו מסייר עם התזמורות ובלעדיה. לפני שנים מספר ניסה לחלק את זמנו בין תזמורת הגוונדהאוס ובין ניהול מו־סיקאלי של תזמורת אמריקאית. "זה לא עבר, בעיקר בגלל החשדנות של הצד המערבי". הוא אומר.

לפני שהחל את חזרתו הראשונה עם הפילהרמונית, טרח להדגיש עד כמה חשוב לו שהוא, כגרמני, בא לנצח על תזמורת ישראלית. אחרי פתיחה נרגשת קצרה זו, אמר לנ־גנים כי המוסיקה היא שפה בין־לאו־מית המסוגלת — אולי היחידה — לגשר על אי־הבנות הנוצרות בשפת הדיפלומטיה. הוא חש צורך להדגיש את הבעייתיות של היותו גרמני, גם כשמזרח־גרמניה משייכת את כל פשעי העבר למערב־גרמניה. מאזור מדגיש כי האנטישמיות אסורה בגר־מניה על פי חוק, ומונה את היהודים שבין ידידיו, במזרח־גרמניה או בברית־המועצות.

אין הוא חושש — הוא אף גאה במידת־מה, ובזהירות הראויה — לספר כיצד התערב לטובת ה־מוסיקאית היהודיה הרוסיה נטליה גוטמן, שהרוסים לא התירו לה להו־פיע מחוץ לברית־המועצות במשך שמונה שנים. "הזדמן לי לפגוש בקבלת פנים במוסקווה את סגן שר התרבות הסובייטי ושאלתי אותו על גוטמן. עברה עוד שנה, והיא באה לנגן אתנו". תפקידה של המוסיקה לגשר על פערים. הכנר גדעון קרמר (שבחר בחופש המערבי) הופיע עם הפילהרמונית בשבוע שעבר, הופיע עם תזמורת הגוונדהאוס בפסטיוואל וינה. הוא טרם ניגן איתה בלייפציג.

מאזור ער למורכבות חייו במזרח־גרמניה, אך מדגיש שהיה זה לוח הזמנים שלו ושל תזמורתו שמנע ממנו להיענות מוקדם יותר להזמנת הפילהרמונית לבוא ולנצח עליה בישראל. "במערב, המוסיקאי אחראי רק לעצמו, ואילו הנשיא רייגן אחראי למדיניות, ואתה יכול ל־התנגד למדיניות זו, כפי שהייתי עושה קרוב לוודאי", הוא אומר. "אצלנו אתה מרגיש עצמך כחלק מהעניין, מה גם שאתה יודע של־כולם יש די אוכל, והילדים יכולים לגדול בבטחה".

לשאלה לגבי זכותו למתוח ביקורת על מדיניותו של המשטר, הוא משיב: "אני עושה זאת, אך לא בחוץ לארץ". הוא אינו חבר מפלגה, אבל הואיל והוא עוסק במוסיקה, הדבר מעולם לא נדרש ממנו ולא הפריע לו. "בוודאי קשה לנו כשלאזרחי הרפובליקה של גרמניה אין חופש תנועה כמו לאזרחי מערב־ברלין. אבל יש קשרים, ורוב הבע־יות הן דווקא בגלל החשדנות של הצד המערבי", הוא אומר. הוא אינו מאבד את התקווה שבעבודה אטית וזהירה ייוותרו הגבולות רק בין פו־ליטיקאים, ואילו מוסיקאים יוכלו לנגן בצוותא באין מפריע בלי שים לב לגבולות או הבדלי השקפות. הוא עצמו ממשיך לפעול ללא לאות בעניין זה.

מסכת נשים

פסטיוואל בינלאומי לנשים במוסיקה נערך בבאר שבע

הוא לא עשני אישה. איני מברך ואיני מצטער על כך. עובדה. מכיוון שעוררתי עלי זעם על שהעזתי לכתוב בבימה אירונית לקראת הפסטיוואל הבינלאומי לנשים במו־סיקה (הראשון ואולי האחרון — כדברי המארגנת ליאורה מוריאל), המעט שיכולתי לעשות הוא לבוא לבאר שבע ליום אחד של הפסטי־וואל ולהתרשם.

בעייתו העקרונית של הפסטיוואל מתמצית בכך, שאמנות היא אחד התחומים (המעטים) שאין בהם לנושא השוויון בין המינים או הגזעים כל משמעות. זה אינו תחום דמוקרטי. כאן אמור לקבוע רק הכשרון, ומינו של בעל הכשרון אינו משמעותי. לכן עצם האירוע מעוות את התמונה. אני רוצה לשמוע את המנצחת ג'יזל בוקה בן דוד או את הפסנתרנית ווירג'יניה אסקין, את הוויולנית נגסי אשר או את זמרת־העם ברברה הלסינגוס, את פסנתר־נית הג'אז ליז מגנס או את יצירתה של קלרה שומן, לא מפני שהן נשים, אלא מפני שהן טובות בת־חומן (אם הן אכן טובות בתחומן).

הבעיה המעשית היא, שהפס־טיוואל נערך בבאר שבע. זאת, ככל הנראה, הסיבה שמבקרי מוסיקה מעטים (אם בכלל) באו לקונצרט הפתיחה. בדרך כלל הם שומעים את הסינפונייטה בירושלים או בתל אביב, ולכן לא באו לבאר שבע. אך אין בכך כדי לתרץ את העובדה, שבריסיטל הבוקר היו פחות מ־40 משתתפים ובריסיטל אחר־הצהריים עוד פחות מכך. מי שלא בא לרסיט־לים החמיץ גם אנסמבל מעניין (אלכסנדרה אנסמבל — קול, פסנתר וקלרינית) ויצירות משעשעות של מלחינות אנגליות. לעומת זאת מי שלא נכח לא נאלץ לשמוע כל מה שכתבה אליזבת קלוד ז'אקט דה לה גאר באמצע המאה ה־17. לפי שמיעה אני מניח שאלמלא היתה הגברת אישה (ואגב, אישה שזכתה לעידוד של לואי ה־14), וזה יותר ממה שאפשר לומר על הרבה מלחינים גברים בני אותה תקופה, לא היינו זוכים לשמוע אותה כיום בזכות ערכה המוסיקאלי, ובצדק.

אין ספק שלאורך ההיסטוריה דוכאו כשרונות יצירתיים של נשים. קלרה שומן אולי אינה דוגמה, שהרי היתה ידועה בזמנה כפסנתרנית ומל־חינה, אבל פאני מנדלסון, שעמדה בצל אחיה המפורסם היא בוודאי דוגמה אחת מני רבות המאכלסת את "האנציקלופדיה הבינלאומית של מלחינות" של אהרון כהן. כהן בן ה־81 שבא לאירוע סבור שמנדלסון כתבה יותר מ־500 יצירות וכיום קשה לדעת כמה מהן פרסם אחיה בשמו. בגלל התנגדות המשפחה. נכון גם, שאם משמיעים כיום הרבה מוסיקה בינונית שכתבו גברים, אין סיבה לקפח את הנשים.

כהן היה היחיד שטען בלהט שאויבותיהן הגדולות של נשים במוסיקה הן הנשים היושבות בהנהלות התזמורות הגדולות והמנהלות אותן. המלחינות שישבו בסימפוזיון: סוזאן בלאושטיין, פאולה אוליבירוס, בטי אוליברו, ליאנה אלכסנדר וג'ואן פרנקדיליאמס — סברו כולן שגורלן כמלחינות זהה לגורלם של מלחינים גברים הכו־תבים מוסיקה מודרנית. אשר צרי־כים להתמודד על תשומת לב מול יריבים כבאך, בטהובן או ברהמס. אף אחת מהמלחינות, שיצירותיהן גם הושמעו בפסטיוואל, לא כיפרה על קיפוח בשל היותה אישה, למעט הלן מצלר ההולנדית שהסבירה כי חלק מיצירותיה קצרות, מכיוון שכ־תבה אותן כשגידלה ילדים, והחלפת חיתול היתה אילוץ כאשר לאורך היצירה. ולוואי וכמה מלחינים גברים היו מגדלים ילדים, שהרי המוסיקה המודרנית סובלת מהעדר פרופורציה בין התוכן והאורך.

גם אלמלא היה זה פסטיוואל בינ־לאומי לנשים במוסיקה הייתי מן הסתם נהנה לשמוע את זמרת־העם הפינית ברברה הלסינגוס במוצר המוזיאון של באר שבע. או מתרשם מרוח ההתנדבות וחוסר הישע החביב של המארגנים/ות. מבחינה תוכנית, גם הן יודעות שאין לאירוע הצדקה של ממש, אלא אם יש הכרח בכותרות כדי להתכנס ולעסוק במו־סיקה. אם כך, כותרת זו טובה ככל כותרת אחרת, ויש בה אותה מידה של היגיון כפסטיוואל בינלאומי לגברים בתיאטרון בקריית שמונה, למשל.

זו התרשמות על סמך יום אחד בלבד. לא הייתי בערב המדיטאציה הקולית במכתש רמון, וייתכן שבי־מים שנעדרתי היה הפסטיוואל הצלחה מהממת מבחינת התפוסה והאיכות המוסיקאלית. הרי תמיד הדברים הטובים מתרחשים כשאיני שם. מישהו שאל אותי לתגובתי כגבר על האירוע. כגבר, אין לי תגובה. כחובב אמנות ארמני. אני חושב שהוא היה חביב ומלאכותי. בדרך החוצה מערב הג'אז ראיתי שלוש נשים נושאות קונטראבס. התלבטתי ביני לביני אם להיחלץ לעזרתן, אבל החלטתי שזהן כמתד־רות מציון בלעזי.

רגעי חסד בליווי דיגיטאלי

מאת הרי גולומב

קונצרט למנויים מס' 10 של התזמורת הפילהרמונית הישר־אלית. מנצח ופסנתרן: מיונג־וואן צ'ונג. בתוכנית: מיצירות מוצארט ודבוז'אק.

גם בין פניני הקונצ'רטי לפסנתר של מוצארט יש מקום מיוחד לפרק האנדנטה (בפה דיאז מינור) מתוך הקונצ'רטו מס' 23 בלה מז'ור (ק' 488) — אחד מן הפרקים הקודרים והזכים ביותר בספרות הפסנתר. המרקם הדק והשקוף־יחסית והמ־קצב השוטף והקולח בפרק זה מאפקים וכובשים את העצב והכאב הנסוכים בו, אך אינם מבטלים אותם, אלא להיפך, מעלים אותם לספירות עליונות. כל אלה זכו לפירוש מופתי בידיו של הפסנתרן־מנצח הקוריאני מיונג וואן צ'ונג. היה זה ביצוע מרגש ומזכך. לצ'ונג יש שליטה טכנית מושלמת בכל רזי המגע הפסנתרני, וזו התבטאה ביצירת איזון בין ניואנסים דקים ביותר בגוני פיאניסימו חרישי ובין צלילים רוויים ומלאים, במגוון רק ומשכנע. אך כל ההישגים הטכניים הועמדו כליל לשירות תפיסתו המו־סיקאלית הבוגרת והבשלה. עם זאת, השכיל צ'ונג לשלוט בתזמורת כמנצח ולשלב אותה בעוצמה וב־מידה המדויקת שהוא קבע לה, גם בשידיו עסוקות בנגינה.

אחד מרגעי החסד של פיאניסימו עילאי התרחש דווקא בשעה תשע בערב בדיוק. צלילי הפסנתר נשמעו בקשב עצור־נשימה בכל רחבי היכל התרבות. אז התעוררו השעונים הדי־גיטאליים ובמשך שתיים או שלוש דקות צייץ כל פעם שעון אחר בחלק אחר של האולם. זוהי אלימות מכוערת וגסת־רוח שיש לעקרה משורש בכל האמצעים, לרבות סי־לוק בעלי שעונים ממקומם, דרישה מהפקידים במלתחות, או אפילו עיכוב תחילת נגינתו של פרק כשלקהל ייאמר שהדבר נעשה כדי "שהשעו־נים יגמרו לצייץ". בסופו של דבר, צריך לזכור שבלחיצת כפתור פשוטה אפשר לנטרל את המנגנון המצייץ בשעונים אלה.

בסימפוניה מס' 7 של דבוז'אק נתגלה צ'ונג כמנצח מעולה גם בסוג שונה מאוד של מוסיקה תזמורתית. קשה היה שלא להתהר במסתורין שבנוכחותו. לא תמיד אפשר היה למתוח את הקו הדמיוני בין תנועו־תיו הנראות ובין התוצאות הנשמ־עות, אך האחרונות הן שקובעות ודבוז'אק של צ'ונג היה רב עניין, עשיר גוונים וניגודים וזהר בברק התזמורת המלאה.

הבעה של חרדת קודש

מאת אורי אפשטיין

קונצרט המקהלה הקאמרית של האקדמיה למוסיקה ע"ש רובין בירושלים. בניצוח אהרון הרל"פ.

כבר בפתיחת הערב נשמעה ה"הללויה" של "מוטקסים דומינוס" של ברוח במלוא השמחה והעירנות. גם באתגר של יצירה מודרניסטית סבוכה כ"הוקיטוס" של בארדוס עמדה המקהלה בכבוד וביכולת מקצועית ניכרת. תחושה גמישות, קלילות הומור העניקה חן לזמרת המהולות הכוראליים מתוך "גלזר יאנה" של בריטן וגם לעיטורים המליסמאטיים בשירי החג של סתר, שבהם סבל רק "אגא בקוראנר" מעודף כבדות בתהליך בלתי מספק להתלהבות של הפיוט המקורי.

זמרת הסופראן צילה גרוסמאייר השתלבה בהבעה של חרדת קודש ב"מיסת האורגאן הקטנה" (עם פסנתר כתחליף לאורגאן) של היידן. את העיבודים של שלושה שירי עם רבה, בשילוב דיסקרטי ואבין טעם של סולו הנבל בידי עדינה הריעה. ריימונד גולדשטיין נשמע כבעל ני־סיון וסמכות בתפקידי הליווי בפסנ־תר.

את צביונה נותנים למקהלה זו קולות סופראן צלולים וזוהרים המעניקים לה תחושה של רעננות נעימה, ובסים יציבים ומצלצלים

אהרון הרל"פ

אנגליים מאת בריטן שרה תוך שמירה על פשטותם העממית. בע־ליצנות חיננית, שהיתה ברור יותר עוד היה עשוי להגדיל את ההנאה שבהאזנתם. הזמר הצעיר ראובן אריסטיקה שר את תפקידו בבחור לות של בריטן בקול מגור לידי רך ובסופה היטב ובמוסיקאליות טבעית היטב. שקולות הגברים משתלבים בהם באופן היוצר מירקם שקוף ואי־זון צלילי. בכל הנגינות השונים הרבים נשמעה המקהלה כגוף ובנים באופן המבטל לבלא הפקד־רים מקצועיים בחיי המוסיקה בארץ.

מרתון בטהובן

מאת אורנה לנגר

שלישיית יובל בערב בכר הבן. במרכז ע"ש מאיה בעין כרם, ירושלים.

הכתיבה לשלישייה פתוחה על ידי מוצארט והיידן בשלהי המאה ה־18 כמעין תחליף להזמורה בלאה, ומרבית היצירות שהולחנו לפורום פראקטי של שלישייה נועדו להוות מוסיקת־רקע בטרקלינים או בבתי־קפה. לא כן הש־לישיות של בטהובן: בימי הקומק והשבע לא נעדר באף אחת מאלה שבוצעו בערב זה, שנועד לתת לקהל חתך אורך ביצירותיו הקאמרית של בטהובן.

שלא כמו אצל מוצארט והיידן, שהתייחסו להרכב כאל סונאטה לפסנתר בליווי כינור וצ'לו, הדגיש בטהובן בעיקר את השיח שבין כלי הקשת, ולפסנתר נועד בדרך כלל תפקיד המתווך. תפקיד זה מילא הפסנתרן יונתן זק על הצד הטוב ביותר, כשהוא מרסן את הפאתוס שבטבעו של הצ'לן שמחה חלד והכנר אורי פיאנקה. ומאידך גיסא מגביר את המתח בחלקים שבהם נועד לפסנתר תפקיד המלווה.

האיזון המושלם בין חברי הש־לישייה והמעברים המהירים והמתו־אמים בין עוצמות מנוגדות, הצביעו על ניסיון עשיר של צוות המופיע יחדיו כבר במשך 20 שנה. תיאום זה בא לביטוי בעיקר בשלישיית הארכידוכס, שבה הנושא המבואר עובר מכלי לכלי, אך הזהירות המשתתפת היתה מתקתקה כדי אפילו למעט הויתובי של בטהובן. הנכפי האטיים שגרמו חברי הש־לישייה היו אולי במקומם בפתיחה הדרמטית הנועדו ליצור מתח, אך בנגינה הרחבה יחד עירית האקצנ־טים המודגשים שאי אפשר לבטהובן בלעדיהם, יצרו אפקט מבצבץ של מונוטוניות. זה היה גם גורלו של הלארגו המופלא בשלישיית "הרו־חות", שיופיו טמון בריכוז המתמצב של נושאיו, המבצעים הוכר כר מיזוי לכלל שלושת פרקי הטריו.

בביצוע פרק זה היתה גישתו היבשה למעט של הפסנתרן מוגזמת בפרשנות תפקיד הפסנתר כמלווה גרידא. מאידך גיסא, נעדר מבצעי הפרק הפותח המיצארטי, התבטא בביצוע שלישיות אלה, שבהן מור־גש פחות אופיו הפסיבי של הפסנתר. לאחר הכפרה שבפתיחת האלגרו באה בפרק השני רגיעה — אולי לא בטובת המלוהק, בביצוע־תיו אפשר לבצע הכל פרט לטר־סיקתורקע ביתית בבעם וינאי. למרות הסתייגויות אלה, הצליחו חברי השלישייה בנגינתם המתואמת להפליא לעורר בקהל רצון לשמוע עוד מיצירות אלה, שקסמן אינו פג לעולם.

הישן והמקובל מול החדש והתובעני

מאת יצחק ברום

קונצרט למנויים מס' 9 של התזמורת הסימפונית חיפה. מנצח: סטנלי ספרבר. סולנית: נטשה טדסון — פסנתר. בתוכנית: יצירות של מרי אבקיאזר, שוברט ורחמנינוב.

התזמורת הסימפונית חיפה ראויה לכל שבח על תרומתה להפצת המו־סיקה הישראלית, ואין ספק שהיא מודעת לכך שתחושת החובה ה"פטריוטית" עומדת בסתירה גלובית למדי לרצון חלק גדול ממאזיני הקונצרטים, המעדיפים בדרך הטבע את הישן והמקובל על החדש והת־ובעני. עד עתה השכילה התזמורת לשמור על איזון עדין בין הסקרנות האמנותית המרוכזת בחידוש, הניסיוני והלא מבוטח עדיין לבין הרצון הלגיטימי של משלם הכרטיס לשמוע את שהוא מכיר ואוהב, ומק־פידה במינון מדויק ובצורה מבוקרת "להמתיק את הגלולה המרה".

יצירתה של מרי אבקיאזר "adinfinitum" היתה גלולה מרה מאוד. זו אמנם יצירה קצרה יחסית. אך מלבד זאת לא מצאתי דבר שיצ־דיק את ביצועה ונראה שיש צורך להזכיר שגם סגנון אינו ערובה לטיב. בהעדר חשיבה מודרנית, נותר הסגנון כלבוש חיצוני ומעין אפקט זול ומגוחך. אי אפשר להקים בניין יציב על יסודות רעועים.

את הסימפוניה השנייה כתב שוברט בגיל 18, ובדומה לחמש הסימפוניות המוקדמות האחרות היא כתובה לפי הדגם הסימפוני של מוצארט והיידן, להוציא את הפרק השני שהוא וריאציה על נושא מקורי של המלחין. זוהי יצירה נהדרת ומבנה. שאין מרבים לבצע אותה והיא זכתה לביצוע רענן ושקוף.

במרכז הקונצרט עמדה הופעתה של נטשה טדסון, שביצעה את הקונצ'רטו השלישי מאת רחמנינוב. בסגנונו הפסנתרני היה רחמנינוב יורשם המובהק של ליסט ושופן, ואילו בעולמו הרגשי לא היה רחוק מצ'ייקובסקי, אם כי המינוריות של יצירותיו אין בה אותו חותם של טרגיות ויאוש כמו אצל אביו הרוחני והיא פונה יותר לאפיקים אלגיים.

נטשה טדסון היא אחת הפסנתר־ניות החשובות שלנו. ואם היה צורך בכך, היא הוכיחה זאת שוב בקונצרט זה. סגנון נגינתה מזכיר את הפסנתרנים הגדולים של סוף המאה הקודמת ובראש ובראשונה את רחמנינוב עצמו. מבחינה טכנית היתה נגינתה ללא דופי, אך מעבר לזאת מצליחה טדסון לשלב גישה אישית, המוסיפה רובד ומימד חדש למוסיקה המוכרת. המנצח שיתף איתה פעולה ואיפשר לה להוביל את המנגנון המוסיקאלי מתחילת היצירה ועד סופה מבלי לכפות עליה טמפו או דינאמיקה בהתאם לקונצפט שלו, והביצוע יצא נשכר מכך.

התאחדות האכרים בישראל
ועדת הארגון מודיעה:

בחירות לועידה הט"ז

במשך חודש יולי 1986 תתקיימנה אסיפות בחירות של החקלאים במושבות ובסניפי ההתאחדות לקביעת הצירים לועידה הט"ז ולקביעת חברי המרכז החדש של ההתאחדות.
החקלאים מתבקשים לברר בסניפם, או במזכירות ההתאחדות, באיזה תאריך, שעה ומקום מתקיימות הבחירות.
הזמנות אישיות תישלחנה במועד.

הועידה: הפתיחה — בראשל"צ, כ' אלול תשמ"ו; הדיונים — כפר המכביה, כ"א אלול תשמ"ו

האוניברסיטה העברית בירושלים
המכון ע"ש לאונרד דייוויס ליחסים בינלאומיים | מכון הרי ס. טרומן לקידום השלום
האוניברסיטה העירונית של ניו יורק
המכון ע"ש ראלף באנץ' לחקר האומות המאוחדות
מקיימים סדנה בנושא
"האו"ם, המזרח התיכון וישראל"
ב־1, 2, 3 ביולי 1986
הקהל מוזמן
לשולחן עגול עם נציגי ישראל לאו"ם בעבר ובהווה
אבא אבן, מיכאל קומיי, יהודה בלום, יוסף תקוע, גדעון רפאל, בנימין נתניהו.
באולם פישר במשכנות שאננים בירושלים
ביום רביעי, 2 ביולי 1986, בשעה 15:30.
לסדנה ניתן סיוע ע"י
הקרן לתרבות אמריקה — ישראל (מלבריוס)
הליגה לידידות ארצות הברית — ישראל
מר פיליפ קלצניק
קרן סמואל ברונפמן
והיא נערכת בהשתתפות משכנות שאננים.

עיריית תל־אביב־יפו
מזמינה בזה
יזמים
להשתתף במכרזים לתכנון, הקמה ותפעול של
מרכזי ספורט
(קאונטרי קלאב)
במקומות הבאים
1. בשכונת רמת־אביב ג' (מכרז מס. 221/86).
2. בתוכנית ל' (שכון ל') (מכרז מס. 219/86).
פרטים נוספים ניתן לקבל אצל מנהל היוזמות — חברת עזרה ובצרון.
את מסמכי המכרז ניתן לרכוש תמורת סך 80 ש"ח (לכל מכרז) במשרדי חברת עזרה ובצרון, בדרך פ"ת 105, תל־אביב (טל. 219486; 210798).

הסוכנות היהודית לארץ־ישראל
קרן היסוד ישראל
מיסודה של המגבית היהודית המאוחדת
מכרז בניה 81/602/86
1. הסוכנות היהודית לא"י (להלן הסוכנות) מזמינה בזאת הצעות מקבלני בנין לבניה
מרכז אומנויות במעלות
במסגרת התכנית להתחדשות השכונות
2. הבנין המתוכנן הוא 300 מ"ר שימושי, 220 מ"ר בניה חדשה.
3. את תנאי המכרז והחוזה הקבלנים אפשר לקבל החל מיום ה' 3.7.86 במשרדי הסוכנות, תל־אביב, רח' קפלן 17, חדר 717 בין השעות 12.00–9.00 תמורת תשלום של 200 שקל חדש אשר לא יוחזר.
4. סיור קבלנים יתקיים ביום ב' 7.7.86 הפגישה בשעה 10.00 אצל מהנדס המועצה המקומית מעלות.
5. את ההצעות יש להגיש להיות הכתובים במשרדי הסוכנות בכתובת הנקובה בסעיף 3 לעיל עד ליום ד' 30.7.86 שעה 13.00.
6. על המשתתפים במכרז זה להיות רשומים לפי חוק רישום קבלנים לעבודות הנדסה בנאיות תשכ"ט — 1969 לפי סיווג מקצועי וכספי מתאים.
7. אין הסוכנות היהודית מתחייבת לקבל את ההצעה הזולה ביותר או כל הצעה שהיא.

מכרזים
משרד הבטחון — יחידת המכירות

ניתנת בזאת הודעה לציבור על מכירת טובין. כל פריט מהווה סעיף נפרד לכל אחד מהמכרזים במפורט בהמשך. המציע רשאי להגיש הצעתו לגבי סעיף אחד או יותר. תנאי תשלום: 60% בהמחאה בנקאית, 40% הנותרים בערבות בנקאית שזמן פרעונה שלושה חודשים מיום פתיחת המכרז. מכירת טפסי המכרזים תחל ביום שני 30.6.86 ביחידת המכירות, רח' האלוף א. מנדלר 12 א' הקריה תל־אביב. שעות הקבלה: בימים א' — ה' בשעות 08:30–12:30.

מכרז מס. 105/86/07
רדיו למכוניות, כלי עבודה, מגשים, מיכלי מים, עגורן שער, מכשירים לניקוי בקיטור, צב"מ, ערכות כח ומכונת כיסוח, מכונות חיתוך, מכשירי ריתוך, מקדחות, מכונות ליטוש, מכונות גל כיסוף, מכבשי גרש בטון, עגלות יד, ציוד מטבח, מנועי בנזין למשאבות, חלקי רכב, ספולת כבלי חשמל, גרו־טאות נירוסטה, אלומיניום, ציוד כיבוי אש, ציוד למעבדה כימית, מכונה להתזת קליפות אגוז, תנור תעשייתי, מנוף טלסקופי, מתקן להקצפת פוליטילן, ספולת עץ.
תאריכי סיור: 8, 9 ביולי 1986.
מועד אחרון להגשת הצעות ב־14.07.86 עד שעה 10 לפנה"צ
* * *

מכרז מס. 106/86/07
מנופי קרקע, גרוטאות ציוד קרקע, חישוקים לרכב, גרוט־מע' אב"ב, ספולת סלילי הצתה וצופרים, גלגלי רכב, קרב מסנן תומ"ת, אופניים, גנרטורים, צמיגים, מנופי M-62, גרורי צב"ם, ח"ח לרכב, ח"ח לציוד הרמה, פריטי חשמל, מכ' להעתקת אור, מיכלים, אלמנט־מדסטה, מכונות מיזוג־דיות, חלקים מכניים, ביגוד, ספולת צמר, לבד פלסטי, מכונות תפירה, מראות מטורמיות, אלונקות, מכונות דפוס, עומדת לבית דפוס, עגלות משא ירדניות, חביות, חלקי חילוף למכשיר כימה.
ימי סיור: 2, 3, 6, 7, 8, 9, 10, 13 יולי 86. כמפורט במכרז. להרשם עד יום לפני הסיור.
מועד אחרון להגשת הצעות ב־14.07.86 עד שעה 10 לפנה"צ.
* * *

מכרז מס. 107/86/07
זוויות ברזל, מוטות ברזל, שנאים, פרטי ליטוש, מעברי דרגנ', קופסאות חשמל מחוקי חוטים, נתיכי כוח, נתיכים שונים, משוריות כוח, מפסקים חשמליים, תושי משיכה, תפס להוט, מעמדונים, קבלים, ניפלים, תפס לבנייה, בריגים, מחברים לצנור לחץ, הברגות, מחזיק לצנור משורין, מחזיק צנור, קופסאות ההתפצלות, תבניות לבטון, שסתומים, צנורות, ולוונות ודלתות אלומיניום, חלקי אנטסלציה, פקקי P.U.C 4" לאינסטלציה, חלקי אלקטרוניקה, מכופפי צנורות, משחזות, מקדחות, כלי עבודה, כלי טיפוס, מכשירי טיפול לשכבול מכוניות, מלטשה, בריקה, קופס"ב, מקטרונמטר, מכונות כביסה, אנגר קרר, שולחנות שרטוט.
תאריכי סיור: 8, 10 ביולי 1986.
מועד אחרון להגשת הצעות ב־14.07.86 עד שעה 10 לפנה"צ.

מכרז מס. 108/86/07
מטוסים ומנאיות תעופה הזק, משאיות ג.מ.ס., רכב נ.ג., גרורי משא, אוטובוסים ומכחרי מקומים שונים.
תאריכי הסיור: 2, 3, יולי 1986, בין השעות 08:00–11:30.
מועד אחרון להגשת הצעות ב־07.07.86 עד שעה 10 לפנה"צ.

מכרז מס. 109/86/07
ספולת עץ, נסורת עץ.
ימי סיור: 9, 10 ביולי 86. כמפורט במכרז. להרשם במשרדנו עד יום לפני הסיור.
מועד אחרון להגשת הצעות ב־14.07.86 עד שעה 10 לפנה"צ

המרכז הישראלי לניהול
הוועדה לניהול השיווק
חדשנות במרכזי קניות־ישראל 1986
תצפית לשנת 2000
ערב־עיון, יום ד', 9 ביולי 1986
מנקודת ראות היזמים
• מר שר שלום שירן, מנכ"ל חברת "קניות" לקחי המעלה "קניון איילון"
• מר מנחם רייניץ מנהל תכונה, מחוז ת"א לקחי המעלה ה"רב־מכר־היפרשוק תכונה".
מנקודת ראות רשתות השיווק
• מר דוד ויבשל, נשיא "שופרסל"
• מר יצחק אורן, מנכ"ל "שילב"
• מר ליאון קופלר, מנכ"ל "סופרפארם"
מנקודת ראות התעשיינים
צוות דיון־היערכות התעשיה להתפשטות במרכזי קניות־היבסים בכלכליים, סילוקים והכרעתיים בהשתתפות:
• מר אוריעל אליצור, מנכ"ל "דלתא־פירוקי"
• מר אליעזר הר־גיל, סמנכ"ל "דיסקר"
• מר אברהם נוסן, מנכ"ל "הלבה רובינשטיין"
• מר מיכאל שטראוס, מנכ"ל "מחלבות שטראוס"
• מנחה: מר דוד ויבשל
פרטים והרשמה: המרכז הישראלי לניהול, רח' הנריטה סולד 4, ת.ד. 33033 ת"א 61330, טל. 03-257202; 03-253104; 04-640678; 02-234863; 057-37914.

חוק התכנון והבניה, התשכ"ה 1965
מרחב תכנון מקומי ירושלים
הודעה בדבר הפקדת שינוי תכנית מתאר מקומית

נמסרת בזה הודעה, בהתאם לסעיף 89 לחוק התכנון והבניה התשכ"ה — 1965 כי במשרדי הועדה המחוזית לתכנון ולבניה מחוז ירושלים ובמשרדי הועדה המקומית לתכנון ולבניה ירושלים, הופקד ביחד עם התשריט הנצרף אליה, שינוי לתכנית מתאר מקומית הנקרא: תכנית מס' 4248
שינוי לתכנית מתאר מס' עמ/9 (העיר העתיקה וסביבתה)
ואלה השטחים הכלולים בשינוי התכנית:
ירושלים, הר ציון (מגדל הדרומסיציון) גוש 30032 חלקה 29 וחלק מחלקה 61.
הכל עפ"י הגבולות המסומנים בתשריט בקו כחול.
עיקרי הוראות התכנית:
א. קביעת הוראות לפיתוח ולבינוי השטח בהתאם לנספח הבינוי.
ב. קביעת הוראות לשמירת אופיו של המקום ושימור ממצאים ארכיאולוגיים.
ג. קביעת יעוד שטח כבעבר ציבורי להולכי רגל.
כל המעונין בשינוי התכנית רשאי לעיין בו ללא תשלום בימים ובשעות שהמשרדים האמורים פתוחים לקהל.
כל המעונין בקרקע בבנין או בכל פרט תכנוני אחר הרואה את עצמו נפגע על ידי שינוי התכנית וכן כל הזכאי לכך עפ"י סעיף 100 לחוק, רשאי תוך חודשיים מיום פרסום הודעה זו ברשומות, להגיש התנגדות לשינוי התכנית במשרדי הועדה המחוזית האמורה, מול בנייני הממשלה, רח' הלל 23, ירושלים.
ה' סיון, תשמ"ו
12.6.86
ר. לוי
יו"ר הועדה המחוזית לתכנון ולבניה מחוז ירושלים

לוח־פון
שרות מודעות בטלפון
24 שעות ביממה
קבלת מודעות
03-292 777
באמצעות כרטיסי אשראי

עולים ויורדים / גדעון אלון

החוברת ה"אנטי־ציונית"

הויכוח עליה הוא עוד שלב בקרע העמוק שנוצר בין שני השותפים להנהגת העם היהודי

החוברת המהודרת בכריכה לבנה, "לאן נעלמים הדולרים שלנו?", הכוללת מאמרי ביקורת חריפים ביותר נגד ראשי הסוכנות וה־ מאויירת בקריקטורות, הצליחה ל־ הוציא השבוע את יו"ר ההנהלה הציונית, אריה דולצין, ואת חבריו משלוותם. הם הטיחו האשמות קשות נגד יו"ר חבר הנאמנים של הסוכנות, ג'רולד הופברגר, והמילי־ ונרים שבהם תבעו את הדחתו ואיימו להחרים את דיוני עצרת הסוכנות.

הקריקטורות שצויירו על־ידי ג'יורא כרמי (ישראלי שהיגר ל־ ארה"ב) הן קלועות. גם המאמרים פרי־עטו של צ'ארלס הפמן (עי־ תונאי בג'רוזלם פוסט), ששימש בעבר כשליח של הסוכנות בחו"ל, מבטאים ביקורת חריפה על פעול־ תיה של ההסתדרות הציונית, תוך הדגשת העובדה שכספי המגביות המועברים לישראל מבוזבזים ללא בקרה ופיקוח נאות. ואולם כל המב־ ינים והעסקנים הציוניים, שמנסים לחקור מי אחראי להדפסת החוברת ולהפצתה, מסיטים — אולי בבלי דעת — את הויכוח מהעניין המר־ כזי: מערכת היחסים בין ההסתדרות הציונית לבין ראשי המגביות הגור־ מים הלא־ציוניים בחבר הנאמנים של הסוכנות.

הויכוח הוא עוד שלב בקרע העמוק שנוצר בין שני השותפים להנהגת העם היהודי. מי שעוקב בשנים האחרונות אחרי ההידרדרות שחלה ביחסים בין ראשי ההסתדרות הציונית לבין ראשי הסוכנות וראשי המגביות הלא־ציוניים, לא היה צריך להיות מופתע אפילו מכך, שה־ חוברת הוכנסה "בדלת האחורית" לתיקיהם של צירי עצרת הסוכנות, כדי שתשמש בסיס לדיון.

זה כמה שנים מוכיחים הציונים הלא־ציוניים שהם, כבעלי המאה, עומדים על זכותם להיות גם בעלי הדעה. יש לכך דוגמאות למכביר: הם הכשילו את בחירתו של ד"ר ישראל פלד לכהונת מבקר הסוכנות בשל היותו אישיות פוליטית, הם מנעו את בחירתו של יורם ארידור לתפקיד גזבר הסוכנות, הם הטילו וטו נגד הארכת מינויו של רפאל קוטלוביץ ז"ל כראש מחלקת ה־ עלייה, הם ניהלו מאבק ממושך נגד הדחתו של יהודה דומיניץ מתפקיד מנכ"ל מחלקת העלייה ועוד.

אריה דולצין

ד"ר אלי תבין

ואולם לא רק בנושאים פרסונ־ אליים הבהירו השותפים מחו"ל, כי אינם שבעי־רצון מאופן תפקודה של ההסתדרות הציונית: לפני כשנה שיגרו חמישה מראשי חבר הנאמנים תזכיר סודי לראש הממשלה, שמעון פרס, ובו הציעו לבצע שינויים מרחיקי־לכת במבנה ההסתדרות ה־ ציונית. בתזכיר, שנשא את הכותרת "נייר עמדה על עתיד הסוכנות הי־ הודית", כלולה ביקורת נוקבת על כושר הפעולה הירוד של ראשי הסו־ כנות בעקבות ההתפתחות הביורו־ קרטית שחלה בה, וכן הצעות מעשיות לשינויים מבניים, תוך התעלמות משיקולים פוליטיים ב־ איוש מישרות בכירות. דולצין היה המום. הוא ביקש מפרס לכנס התייעצות דחופה, שמגמתה לתת גיבוי להסתדרות הציונית נוכח הני־ סיונות לכרסם את מעמדה: בתום ההתייעצות התקבלה החלטה ה־ קובעת, ש"הממשלה מכירה ב־ הסתדרות הציונית כגורם מרכזי במערכת היחסים בין ישראל והתי־ פוצות ומייחסת חשיבות רבה ל־ פעולתה".

הנה באה החוברת הויכוחית, ששום החלטה ממשלתית לא יכולה לגשר על הפער העמוק בין דולצין והופברגר.

חוסר תיאום

ראש עליית הנוער, אורי גורדון, הביא באחרונה לדיון בהנהלה ה־ ציונית הצעה לאשר הקמתה של מסגרת חדשה שפעולתה על־ידי עליית הנוער ושמטרתה לעודד בני־ נוער וצעירים מהתפוצות לבוא ארצה לשנת לימודים. גורדון ה־ דגיש, כי התנועה הציונית החדשה הקרויה תל"י (תנועה ללימודים בישראל) כבר הוקמה באורח ניסיוני בארגנטינה ובברזיל, ומשתתפים בה בני־נוער בגילאי 14—17 שנה. גור־ דון ציין, כי מטרת התנועה היא להקים מנהיגות צעירה בקרב הנוער, ללמד אותם עברית, לפתח בקרבם הרגשת שייכות לארץ ול־ עודד אותם לעלות ארצה.

ואולם חברי ההנהלה הציונית שדנו בהצעה במסגרת הוועדה ההנהלתית לחינוך, לא התלהבו מהרעיון. אדרבא, מרביתם יצאו מתוקף רב נגדו. ראש המחלקה לחינוך ותרבות, ד"ר אלי תבין, אמר שהקמת תנועת נוער נוספת עשויה להפריע לפעולות הקיימות בב־ תיה"ס היהודיים, וכי הוא משוכנע שלא יבואו יותר תלמידים מבתיה"ס כלליים ללימודים בארץ כתוצאה מפעולות התנועה החדשה.

המתנגד החזק אחריו ראש ה־ מחלקה לחינוך ותרבות תורניים, יצחק מאיר, שאמר כי אין זה נכון מבחינת התפיסה, שראש מחלקה מקים תנועת נוער המזוהה איתו ומ־ מומנת מכספי מחלקתו. "כל הנושא הזה אינו שייך לעליית הנוער" — הדגיש מאיר. ראש מחלקת הנוער והחלוץ, אברהם כץ, אמר: "אני מאמין בכוונותיו הטובות של גורדון, אבל לא בתוכן. יש ליצור כלים חדשים. אך לפני כן עלינו לחזק את המסגרות הקיימות העוסקות בחינוך ציוני ולא להקים מסגרות חדשות במקום אלה הקיימות".

ברור, שהתנגדותם של ראשי המחלקות בהסתדרות הציונית ל־ יוזמתו של גורדון אינה נובעת רק משיקולים עניינים, אלא גם (ואולי בעיקר) משיקולים אינטרסנטיים. שכן לפחות שבעה גופים ומחלקות שונים בסוכנות ובהסתדרות הציונית עוסקים במקביל, ללא שום תיאום, בהבאת בני־נוער ארצה. בנוסף לעליית הנוער, כבר עוסקים בכך הנוער והחלוץ, המחלקה לחינוך ותרבות בגולה, המחלקה לחינוך ותרבות תורניים, המחלקה לדור המשך, המחלקה לקהילות ספ־ רדיות וכן קרן קיימת לישראל. זכותה של עליית הנוער לעסוק בעידוד הבאתם של צעירים לשנת לימודים בארץ, אינה פחותה מזו של 6 המחלקות האחרות. אבל הגיעה העת להקים מסגרת־גג לכל ה־ מחלקות העוסקות בעידוד צעירים ובני־נוער לבוא לביקורים ממושכים בארץ, ולהפסיק את התחרות ה־ פרועה הזו.

דין פרוטה / לאה פורת

גוטנטג ומלחמתו במפקיעי המחירים

סיפור למופת של תושב קרית אונו, חבר במועדון כפר המכביה, שנלחם נגד מנהלי המועדון שהואשמו על־ידו בהפרת זכויותיו

לא בכל יום נופל לידינו סיפור על אורח כמו שמואל גוטנטג, שלא רק יודע מה הן זכויותיו כצרכן, אלא גם יודע איך להיאבק עליהן. האורח הנ"ל, איש ביטוח במקצועו, חבר זה חמש שנים יחד עם אשתו וילדיו במועדון נופש וספורט כפר המכביה ברמת־גן. לפני כשנה הותקנו במוע־ דון מגלשות־מים, החלו לגבות מן החברים דמי שימוש בנפרד עבור המגלשות. גוטנטג ראה בכך משום הפרת הסכם בין החברים ובין הנהלת המועדון, וטען כי יש לאפשר לחברים שימוש חופשי במגלשות. הוא ביסס את טענתו על כך שבפרוספקט לפתיחת העונה החדשה הופיעו המגלשות בצילום, ולא צוין בשום מקום שעבור השי־ מוש בהן ייגבה תשלום נפרד.

ההנהלה המשיכה לגבות תשלום נפרד מהחברים שביקשו להשתמש במגלשות. גוטנטג הגיש תביעה נגד ההנהלה לבית־המשפט לתביעות קטנות, וזכה בה. אגודת כפר המכביה הגישה ערעור על פסק הדין, ו[illegible] הרחיקה אותו מחברותו במועדון הספורט. גוטנטג מיהר להשיב מלחמה. הוא פנה לבית־משפט השלום וביקש צו מניעה נגד מועדון כפר המכביה שימנע מלהרחיקו ממועדון הספ־ ורט. בסופו של דבר הגיעו הצדדים לידי הסכם פשרה ב־20.8.85. עיקרי ההסכם היו כי מר גוטנטג יבטל את תביעתו לצו מניעה, כפר המכביה יתנצל על גרימת עוגמת־נפש למר גוטנטג, ואילו הוא יתחייב להתנהג באופן הולם. מועדון כפר המכביה חויב לכסות הוצאות עורך־הדין שנגרמו למבקש בסך 350 דולר, וכן התחייב שלא לגרום לו קשיים בחי־ דוש חברותו בכפר המכביה.

עד כאן — מערכה אחת במלחמתו של גוטנטג. כאשר גילה כי המחירים במזנון כפר המכביה מופק־ עים, הגיש תלונה למשרד התעשייה והמסחר. המשרד שלח מפקחים, אימת את התלונה, ופתח תיק משפ־ טי. התלונה לא הגיעה לבית־ המשפט משום שמשרד התעשייה והמסחר הסכים לתשלום כופר בסך של אלף שקל על־ידי כפר המכביה.

גוטנטג, שזכה בפסק־הדין הקובע שאין לגבות כסף עבור המגלשות, אמנם הפסיק לשלם עבור השימוש בהן, ואולם שאר החברים ממשיכים לשלם על־פי דרישת ההנהלה (הגם שהיועץ המשפטי של המועצה הישראלית לצרכנות כתב לכפר המכביה, שכגוף ציבורי מן הראוי שיחדל לגבות כסף מכל החברים שתנאי חברותם זהים לאלה של גו־ טנטג). ואם לא די בזאת, התברר לחבר גוטנטג, כי בכל פעם שניתן היתר להעלות מחירים מיהר המוע־ דון להעלות את מחירי השימוש במגלשות "ולעגלם" כלפי מעלה. גוטנטג לא היסס, ודיווח על כך למשרד התעשייה והמסחר. כשנתברר לו לימים, שדמי הרישום לעונה 87/86 התייקרו בתקופת ההקפאה, שלח מיד תלונה למשרד התעשייה והמסחר. תלונה זאת, למרבה הצער, מונחת במשרד התע־ שיה והמסחר כבר 6 חודשים (!). אך עד כה לא הוגש כתב־אישום. הנהלת המועדון הודיעה אומנם לחברים, שאם יתברר כי נגבה מהם סכום גבוה מהמותר, יוחזר להם הכסף. אבל אם לא תוגש תביעה משפטית, איך ידעו החברים אם מגיע להם החזר כספי?

התנהגות פסולה

גולת־הכותרת במלחמתו של גו־ טנטג באה בעקבות סירובה של הנהלת מועדון כפר המכביה לחדש את המנוי שלו לעונה שהתחילה באפריל 1986. הסירוב לחדש לו את המנוי נעשה בניגוד להתחייבות המועדון (ראה לעיל), שלא לגרום לו קשיים בחידוש חברותו. את אשתו וילדיו קיבלו כחברים, אבל אותו לא קיבלו בטענה של התנה־ גות פרועה מצידו. גוטנטג לא התעצל ושוב פנה לערכאה מש־ פטית, הפעם לבית־המשפט השלום, בסדר־דין מקוצר (שהרי העונה בעיצומה והכל על כל יום). הבקשה היא לצו זמני שיורה לקבלו למוע־ דון — עד להכרעה סופית.

> ### פרס למועדוני הספורט?
>
> בשבוע שעבר סופר במדור זה על תלונות רבות שהגיעו למש־ רד התעשייה והמסחר בדבר העלאות מחירים מעל המותר במועדוני ספורט רבים מלבד כפר המכביה. כתברר, כי בעוד משרד התעשייה והמסחר מתמהמ־ מה בהגשת כתבי־אישום, הולי־ סו מועדוני הספורט להתחכם ולהגיש בקשה להעלאת מחי־ רים. משרד התעשייה והמסחר מצדו עשה לעצמו עבודה קלה, והמליץ להוציאם ממסגרת הפי־ קוח. אם אומנם יאושר צעד זה, תהיה זו שערורייה בדרגה ראשונה. הוצאת המועדונים מה־ פיקוח תוציא את העוקץ מן התלונות, ותהווה סגירת־לחי לכל אותם אזרחים טובים שטר־ חו והתלוננו. גם אם בסופו של דבר התלונות יגיעו לבית־ המשפט, ברור שהתייחסותו אל נתבעים שכבר אינם בפיקוח תהיה שונה מאשר לנתבעים שעדיין בפיקוח. יתר על כן, אחרי שהתברר כי רוב המוע־ דונים, אם לא כולם, הפקיעו מחירים, האם מגיע להם פרס בצורת הוצאה מן הפיקוח?

בתצהיר נגדי שהגיש מנכ"ל המועדון, יורם אייל, נאמר כי התובע הוא שהפר את ההסכם בכך, שבני־ גוד להתחייבותו לשמור על כללי ההתנהגות הולמים במועדון ולהימנע מהפרעות, המשיך להטריד עובדים במועדון. שופט בית־משפט השלום בתל אביב, רן ארבל, חקר השבוע עדויות, ולבסוף כתב בהחלטתו, בין השאר, כי לאחר שחקר את מנכ"ל המועדון הגיע למסקנה שהטענה שלו על התפרעות מצטמצמת למקרה אחד ויחיד, שבו גוטנטג בא למשרד המועדון וטען שהמחירים הועלו מעבר למותר על־פי החוק וכי אין המועדון נותן קבלות למשלמים (הכוונה לקבלות עבור דמי שימוש במגלשות). עוד ציין, כי לדברי גוטנטג לא היו באותו מעמד צעקות ואיומים. השופט ארבל ציטט בהמשך את חוק הפיקוח על מצרכים ושירותים, שלפיו "מי שעסקו או חלק בעסקו הוא עשיית שירות ברפיקות, לא יסרב סירוב בלתי סביר לעשות שירות...". ואולם, כתב השופט, הוא לא שמע ממנכ"ל כפר המכביה כל סיבה סבירה שבגללה יסרב המועדון לחדש את חברותו של מר גוטנטג.

גירסת המועדון בעניין זה, תביא לכך שכל צרכן שתהיה לו טענה על הפקעת מחיר מצד נותן השירות, יוכל זה לסרב ליתן לו את השירות. ממשיך וכותב השופט ארבל: לא יעלה על הדעת כי אורח וצרכן העומד על זכויותיו על־פי החוק יי־ חשב כמטריד, ויורחק בשל כך מהמועדון, כאשר לאשתו ולילדיו חודשה החברות. זוהי התנהגות פסולה מכל וכל לא רק מבחינה חו־ קית, כי אם גם מן הבחינה הציבורית.

כניסה חופשית

לאחר פירוט כל הנימוקים נתן השופט צו עשה זמני, הוראה למוע־ דון כפר המכביה לאפשר למבקש להיכנס למועדון ולהתקלח עד להכרעה סופית בתובענה. למר גו־ טנטג הורה השופט להפקיד את סכום דמי החבר בנאמנות בידי עורך־דינו שהוא כ"כ המבקש, וכנגד זאת יאפשר לו המועדון כניסה חו־ פשית. עוד נקבע, כי המבקש ימנע מכל מגע ושיחה שהוא עם חברי ההנהלה. ואם יהיה צורך שכזה במגע כזה הוא ייעשה באמצעות אשתו או באמצעות עורך־דינו ששמו כבר בפרוטוקול. נקבע גם, כי הוצאות הבקשה ושכר טירחת עורך־דין בסך 400 ש"ח בצירוף מע"מ ישולמו על־ ידי מועדון כפר המכביה. ההחלטה הנ"ל נתקבלה ב־7.5.86.

לדברי גוטנטג, נכון לעכשיו קיים "שקט תעשייתי". המועדון מקיים את ההחלטה, והוא מצדו מקפיד שלא לבוא במגע ושיחה עם חברי ההנהלה. עם זאת, הוא מוכן להכרעה הסופית שאמורה להינתן באוקטובר השנה. ההכרעה צריכה להתייחס למספר תביעות שהגיש, כמו פיצויים, החזר כספים בגין גביית סכומים מעל המותר, והת־ חייבות שלא לגרום לו קשיים בחי־ דוש חברותו.

אין ספק, דרושה מידה רבה של סבלנות, תבונה ואמונה בצדק, כדי להילחם כמו שמואל גוטנטג. מלחמתו לצדק אינה מצטמצמת במוע־ דון כפר המכביה. הוא עומד על זכויותיו כאורח וצרכן בכל תחום שנקרה בדרכו. במקומות רבים הוא כבר ידוע כ"טראבל־מייקר" [illegible]. אנשים כמוהו עוזרים, בסופו של דבר, לכלל הציבור. הלואי והיו לנו עוד כמה עוכרי צרות כאלה, כי אז החיים פה היו באמת מתחילים להיות יותר יפים.

אגב, ביקשנו את תגובת מועדון כפר המכביה עוד בטרם ניתנה החלטת בית־משפט השלום. יומיים לפני ההחלטה קיבלנו את תשובתו של מנכ"ל המועדון יורם אייל, שבה חזר למעשה על מה שכתב בתצהיר הנגדי לבית־המשפט. עיקר הטענה היא שגוטנטג "התנהג בצורה בלתי־ הולמת". עם זאת ציין אייל בתשובתו, כי יפעל לפי החלטת בית־המשפט. ואכן, כפי שהדברים נראים עכשיו, הוא עושה זאת.

כולם עושים זאת לכולם

מאת בני לנדאו

אין שירותי ביון ידידותיים, גם לא בין בעלות ברית

לוס אנג'לס

למדינות אין ידידים — יש להן רק אינטרסים. ופרשת הרי־ גול של איש הצי ג'ונתן פולארד היא רק הדוגמה האחרונה לשו־ רה ארוכה של פעולות ריגול שבוצעו נגד ארה"ב על ידי יד־ ידותיה ובעלות בריתה. ארה"ב, הודה בתחילת השבוע "לוס אנג'לס טיימס" במאמר שהתייחס לנושא, אינה תמימה ולא נשארה תמימה. ב־1956, בעת המתקפה המשולשת על מצרים, היא ידעה ופיענחה את תקשורתן של בריטניה, צרפת וישראל וכפתה עליהן הפסקת אש תכיפה. בגרמניה המערבית וביפן צותתו תחנות האזנה של סוכנות הביטחון הלאומית לשי־ חות הטלפון המקומיות. לאיט־ ליה הוזרמו בשנות ה־50 כספים במאמץ להשפיע על האיזון הפו־ ליטי הפנימי.

אחד מראשיה לשעבר של סו־ כנות הביון המרכזית, כפי שטען באחרונה דייוויד מרטין בספרו "מדבר של מראות", הפעיל בשעתו שלושה פקידים בכירים בממשלה האיטלקית. "אחד ב־ משרד החוץ, אחד במשרד הפנים ואחד במשטרה". גם בקנדה בחשה ידה הארוכה של סוכנות הביון המרכזית. "כשמדובר במ־ דינות עויינות נוטה ארה"ב או ביה"מ", צוטט ראש הסי־איי־איי לשעבר ויליאם קולבי, "אפקט ההפתעה הוא מועט. הכל יודעים שהן עושות זאת. אבל כשמדו־ בר בקנדה, למשל, אנחנו צרי־ כים להיות "אנגלופילים" כדי לבצע שם פעולות ריגול. אנו מצפים לקבל מהם הכל". אם הסוד המשפחתי הוא כה נורא והם משיבים בשלילה — מוטב פשוט לשכוח מהעניין".

חרף זאת, כשהאשים איש הסוכנות לשעבר, פיליפ אגי, את ארה"ב בניסיון להשפיע על המאבק הפוליטי בקנדה, חזרו שני אמריקאים הביתה בבהלה ניכרת. "אין שירותי ביון ידידו־ תיים", כתב אגי.

אוגרים מידע

מומחה אחר, מחברו של ספר העוסק בשיתוף הפעולה המו־ דיעיני בין המדינות הדוברות אנגלית — ארה"ב, בריטניה, קנדה, אוסטרליה וניו־זילנד — טען באחרונה כי גם קשרים הדוקים אלה "גדושים מעשי עורמה ואי שיתוף פעולה". כל המדינות, טוען העיתונאי, ידידות ואויבות כאחד, אוגרות מידע בתמורה זו על זו. הדיפלומטים בשגרירויות מנסים ללמוד ככל האפשר על מארחיהם, ואלה מצותתים לתקשורת הרדיו, הט־ לפון והדואר של האורחים. "גבול המסוכן־המקובל", מצטט העיתון איש ביון לשעבר, "הוא כשאתה מפעיל את אזרחיה של המדינה הידידותית כדי להשיג מידע או לפעול נגדה. זה לא שכיח אבל, כפי שראינו, זה קורה".

בשנים האחרונות, טען העי־ תון, ביצעו כחצי תריסר מבעלות בריתה של ארה"ב פעילות ביון בתחומה: טייוואן ניסתה להניח יד על טכנולוגיה לייצור פצ־ צות־טורפדו. השירותים החשא־ יים של איראן — בתקופת השאה — פעלו בארה"ב נגד מתנגדי המשטר. דרום־קוריאה תרמה כספים למסעות הבחירות של כ־25 חברי קונגרס. כש־ סירבה ארה"ב לשתף פעולה עם צרפת בבניית כוח ההרתעה הגרעיני שלה, פקד הנשיא דה גול לפרוש בארה"ב "רשת ביון חשאית במטרה לאגור מידע על המחקר המדעי המתקדם הצב־ איים". ישראל הבריחה בחשאי אורניום מועשר במטרה לבנות שש פצצות גרעין.

חרף תלותה הכלכלית והצב־ אית, גורסים המומחים כי ישראל מרוויחה יותר מכל שאר בעלות בריתה של ארה"ב אחר סודותיה. כמה מהמקורות גורסים שישר־ אל מנהלת פה פעילות־ביון מגוונת. היא חותרת לחשוף מידע על מדיניות ארה"ב וקשר־ יה עם מדינות ערב. כשנשללת ממנה טכנולוגיה צבאית, היא מנסה להשיגה בדרכים אחרות. "הסוכנים", טען אחד המקו־ רות, "מודיקים מקנאה לנוכח הצלחתה של ישראל לחשוף את סודות עמק הסיליקון".

ישראל גם מבקשת מידע על מטרות צבאיות ומטרות סוחר אפשריות הנמצא ברשות ארה"ב. לאחר תקיפת הכור הגרעיני בעיראק, טען העיתון, חדלה ארה"ב לספק לישראל מידע כזה. "עיון בבקשות הישראליות לאחר המהלומה בבגדד", טען אחד המקורות, "חושף עניין מטריד במיתקנים כגון מעבדות כור המחקר הגרעיני בפ־ קיסטאן". ארה"ב, טען המקור, מוסיפה לספק לישראל מידע שלם בומדאצת על הסכנות האורבות לה. אבל ייתכן שהיש־ ראלים פיקפקו בכך בעת שנפ־ לה ההחלטה להפעיל את פו־ לארד.

הכוונות הסמויות של האמריקאים

שירות DER SPIEGEL

מיוחד ל"הארץ"

היפנים חוששים כי היענות להצעה להשתתף בתוכנית יוזמת ההגנה האסטרטגית של הנשיא רייגן תעלה להם במחיר יתרונם הטכנולוגי

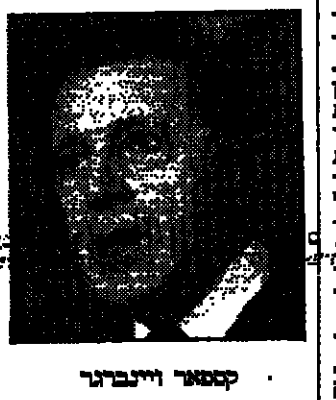
קספאר ויינברגר

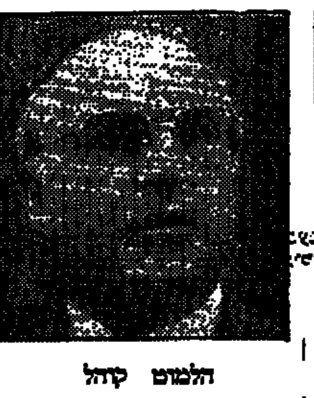
הלמוט קוהל

יסוהירו נאקאסונה

כאשר אפילו שיחות בדרגים הב־ כירים ביותר לא נשאו פרי, עבר שר ההגנה האמריקאי קספאר ויינברגר בלי בושה למחמאות ולחיזורים. "האמנות הטכנולוגית של יפן יכולה לתרום רבות לתוכנית יוזמת ההגנה האסטרטגית" (מלחמת הכו־ כבים)" — כך אמר כאשר ביקש את עזרת קיסרות השמש העולה בפי־ תוח מטריית טילי הגנה בחלל. אבל היפנים המשוכנעים זה מכבר ב־ טאוניותם, הדאגו בשאלה רציונ־ לית: "מה יביא צירוף מלחמת הכו־ כבים ליפן?" רצה מומחה מקומי לשמוע מפי המבקר מוואשינגטון.

מאז לוחצת וואשינגטון זה יותר משנה על בעלות בריתה, לרבות יפן, להשתתף במלחמת הכוכבים. מעסיק הנושא בראש ובראשונה את מי שאליהם נשואות עיני האמריקאים: תעשיית הטכנולוגיה המתקדמת היפנית. במקום להתפתות לזמירות סירנות בדבר זינוק טכנולוגי כמותי למאה הבאה — כפי שהתפתה למשל הקאנצלר קוהל — מיהרו ראשי תעשיית האלקטרוניקה היפנית לב־ דוק איזה מחיר ייתבעו לשלם כשיסכימו לתוכניותיו של הנשיא רייגן; יתרונם בטכנולוגיות חשובות של העתיד מוטל על הכף.

מחשבים, חומרים חדשים, אינט־ ליגנציה מלאכותית, רובוטים בתע־ שייה חדשה ואופטו־אלקטרוניקה, בכל אלה מקדימה יפן בהרבה את כל מתחריה. מפעלי האלקטרוניקה ה־ יפניים רוצים שזה יהיה המצב גם בעתיד. אך לכל המאוחר מאז אפריל, כאשר קבוצת מומחים של הממשלה חזרה ובידיה המלצה כי יפן תתרום את הידע הטכנולוגי שלה למלחמת הכוכבים, חוששות חברות רבות כי כללי החשאיות המחמירים של וואשינגטון ימנעו את מכירתם נושאת־הרווחים של הפטנ־ טים שלהם. לפחות בה במידה מוד־ אגים היפנים מכך שהידע שלהם יועמד לרשות מאגר הידע המשותף של התוכנית, ואזי יהיה זמין לשי־ מושן של המתחרות בשוק העולמי מאירופה ומאמריקה.

העיתון "אסהי ג'ורנל" אפילו מאתר כוונה סמויה בארצות הברית. זו רוצה לתפוס את המקום הראשון בפיתוח הטכנולוגיה המתקדמת. "מדוע רוצה ארצות הברית להתחלק עם מדינות אחרות בפרויקט הזה, החשוב כל־כך להמשך קיומה היא? משהו כאן אינו מסתדר".

חשדה של יפן כי ביסוד תוכנית מלחמת הכוכבים מונחות אולי כוונות מסחריות אמריקאיות, עלה מיד לאחר שרייגן בישר במרס 1983 על חזון מלחמת הכוכבים שלו. האמריקאים לחצו אז על טוקיו לייצא לארצות הברית טכנולוגיה המתאימה למטרות צבאיות. אולם במהרה הבחינו היפנים שוואשינגטון מעוניינת בעיקר ב"טכנולוגיה בע־ לת שימוש כפול" — לא רק למטרות צבאיות אלא למטרות אזרחיות־מסחריות.

"לאמריקאים אצה הדרך והם רצו את הטוב ביותר. הם זקוקים לכך בדחיפות בשביל התעשייה שלהם", אומר המומחה לענייני הגנה וביטחון קיופקו צ'ומה. "תוכנית מלחמת הכוכבים אינה נראית יותר מאשר ניסיון לסוג טכנולוגיות רב־תכלי־ תיות כצבאיות וכך למנוע מאתנו לייצא".

בקונגרס האמריקאי מעריכים ש־80% מכל שבבי המחשבים שבהם משתמשת התעשייה הצבאית האמריקאית באים מיפן. בעיקר השבב גאליום־ארסניד, שבשל מהי־ רותו נודעת לו חשיבות מיוחדת למלחמת הכוכבים, והוא זול וטוב בהרבה מהמתחרים. "במקרים מסוי־ מים", מתלונן ריצ'רד ריגולדס מרשות הפנטגון לתוכניות פיתוח מתקדמות, "צריך לקנות ביפן — או בכלל לא".

שלוש ועדות מומחים אמריקאיות בדרג בכיר בודקות עתה את "התלות הגדולה מאוד, וההולכת וגדלה, ברכיבים יפניים". גם משום כך, חוששים היפנים, עומדת ארצות הברית על מחקר משותף ועל ייצור משותף של מחשבים מהירים. אבל "אנחנו מעדיפים להישאר מתחרים של האמריקאים ולהשאיר את האו־ פציות שלנו פתוחות", אומר בכיר יפני. יוצ'י אנזאי מהוועדה לענייני ביטחון של התאחדות התעשייתית היפנית מודה: "מבחינה כלכלית וט־ כנולוגית, יש לנו כל הסיבות לומר לא לתוכנית מלחמת הכוכבים. אולם מבחינה פוליטית, גישה זו אינה ריאליסטית".

יחסיה ההדוקים של יפן עם ארצות הברית היו מאז ומתמיד אבן פינה במדיניות החוץ של ראש הממשלה נאקאסונה. משום כך הסכים מלכתחילה להצעתו של רייגן להצטרף לתוכנית מלחמת הכוכבים. אישור היצוא שהעניק למערכת ניווט אופטית לטילים המיוצרת על ידי חברת הענק האלקטרונית טושיבה, היווה בקיע ראשון בתקנות יצוא הנשק של טוקיו, שעד כה היו מגבילות ביותר. ומכיוון שלדעת נאקאסונה מלחמת הכוכבים היא תוכנית של שלום, הוא אינו רואה בהשתתפות הרשמית של ארצו בה שום הפרה של החלטת פרלמנט מ־1969, שעל פיה מחו־ייבת יפן לשימוש בחלל למטרות שלום בלבד.

בעיקר מסיבות פוליטיות פני־ מיות, נמנעו ראשיה של יפן לפי שעה לחתום על הסכם רשמי של הצטרפות למלחמת הכוכבים. עד לבחירות לפרלמנט שייערכו בת־ חילת יולי, לא רוצה נאקאסונה לתת בידי יריביו הפוליטיים שום נשק ועילה לביקורת. אמנם לפי שעה עוד אין תנועה ציבורית רחבה נגד מלחמת הכוכבים. אבל יותר מ־ 2000 פיסיקאים ו־700 מת־ מטיקאים מ־145 אוניברסיטאות ומוסדות ביפן מתחו ביקורת חריפה ב"הצהרה נגד מלחמת הכוכבים" על המלצת משלחת ממשלתית להצטרף לפרויקט.

הואיל ונאקאסונה מבקש למנוע דיון בנושא, מצפים להסכמת יפן להשתתף בתוכנית רק בסתיו. בינ־ תיים רוצים הנושאים והנותנים מטעם הממשלה ללמוד את הדוגמה המערב־גרמנית, האמורה להבטיח השתתפות תעשייתית והשאיות ממ־ שלתית. ההסכם על מלחמת הכו־ כבים בין ארצות הברית ומערב גרמניה דווקא יכול לאשש את חששותיהם הגרועים ביותר של המומחים היפנים: כשבידה של וואשינגטון זכות ההחלטה על הצורך בחיסיון מחקרים ותוכניות פיתוח של מרכיבי מלחמת הכוכבים, יכולה בעצם ארצות הברית לחלק כרצונה אפשרויות שיווק, או למנוע אותן.

לא נעים, לא נורא

מאת שאול צדקא

המנצחת באיי פוקלנד הובסה על המגרש על ידי יריבתה מאז, אך האנגלים אינם מתרגשים

לונדון

קשה היה להבין את התנה־ גותם של האנגלים הללו אחרי שהפסידו את המערכה השנייה על איי פוקלנד. מאז נחת מטוסי ב"היתרו" ועד המראתו משם, חיפשתי לשווא הפגנות רחוב, הבערת דגלים או צמיגים, קריאות מלחמה או מסעי ציד ללכידת הארגנטינאים הספורים שעוד נותרו בתחומי הממלכה. אפילו הסתערות חזיתית על השגרירות של תוניסיה, שממנה בא השופט אשר העניק את ניצחונם לתבוסה, לא היתה אלא משאת־נפש בלבד.

היומנאי, המלצריות, פקידי הקבלה ונהגי המוניות, כולם כאחד התנהגו כאילו לא מעידה צורבת היתה מנת חלקם בזירת הקרב של מקסיקו־סיטי אך יממה אחת קודם לכן. הכל פטרו את העניין בחיוך הבלתי מש־ כנע כי "עדיף להפסיד בספורט מאשר בשדה המערכה", וחזרו לשגרת יומם כאילו באמת ובת־ מים מצויים איי המריבה ברחוק אלפי מייל ממרכזה של לונדון.

אפילו באזור העיתונות של פליט סטריט לא מצאה מנוח נפשו של העיתונאי שנשלח לסקר את המתרחש במדינת־ע־ מות אשר זה עתה ידעה את עלבונה הצורב של תבוסה. לבד ממשפט כמו "הם הצליחו לנקום בנו בעזרת השופט" או "מראדונה עבד עלינו בעיניים", לא נצבעו כותרות הצהובונים בצבעי מלחמה. כדי להוסיף חטא על פשע, הודיע שר הספורט כי לדידו היה זה "תיקו מוסרי" וסוכנויות ההימורים, שומו שמים, הודיעו כי ישלמו בעבור כל אלה שהניחו את כספם על תוצאה שקולה.

הכבוד הלאומי, הגאווה הקבו־ צתית והפטריוטיזם הצרוף נפר־ מו לפרוסות שחוקות של ביזיון הולין על כדורגל. האויב, זה שעמד לפני ארבע שנים באיי המאלווינס וכפה על המקומיים לנסוע בצד ימין של הכביש, נשכח והיה כלא היה.

פיק־ברכיים לאומי

נכון, ביציע ה"אצטקה" היו כיסי התקוממות בודדים של מחזיקי "יוניון ג'ק" אשר ניסו להזכיר לאויב את הדגל הלבן שהניפו כוחותיו בשערי פורט סטנלי. אולי היו מעטים שנזכרו בעובדה, שראשי החונטה שהודחו בשעתו על הפלישה יושבים עתה מאחורי סורג ובריח. אולי היה פרשן שהעז לבוא לכלל מסקנה כי "גברת הברזל" החישה בניצ־ חונה את הבאת הדמוקרטיה לארץ האויב. אבל הרוב המכריע היה באווירה כביכול האמונה כי המדובר היה בגביע עולמי ותו לא.

תבוסה זו, המזדקרת כניגוד גמור לרוח השוביניזם המלבב אשר היתה מנת חלקה של הממלכה לפני ארבע שנים, יכולה להצביע על רגש הנוחיות שאיפיין את דרכם של המארינס האנגליים במקסיקו בדרך לשלב רבע־הגמר. חולשה זו היתה אירונית שבעתיים, כאשר נודע ביום ההתמודדות שהחונטה של בואנוס איירס שיחדה ב־1978 את פרו בכסף ובחיטה כדי להגיע לגמר המבוקש ולהניח את הגביע על שולחנו של הגנרל וידלה, האיש אשר במטה קסם העלים בתוך תקופה קצרה 12,000 אזרחים שלא הו־ תירו אחריהם עקבות.

אנגליה יצאה למערכה השנייה על עתיד השליטה בדרום האוקיאנוס האטלנטי עם תדמית שראוי להתכבד בה: טיבועה של הספינה "בלגראנו", כיבוש עיר הבירה פורט סטנלי, לקיחת אלפי שבויים וגרימת השפלה חסרת תקדים ליושבים בבואנוס איירס. הצופה באיצטדיון והמומחה הצבאי כאחד, לא העלו על דעתם כי הבליץ קריג המזהיר של אז יפנה את מקומו לפיק־ברכיים לאומי, אשר מנע מנבחרת שלמה לעצור שחקן אחד, שכדי להוסיף עלבון למכאוב כבש את מבצרה ביד המקרה.

אם לא צלחה דרכם של האנג־ לים לעשות זאת על כר הדשא, יכול היה המחזר לפרוץ להיות נר לרגליהם. אם תאוות ניצחון היתה כל חזונם, לא היו צריכים לבחול באמצעים. הם יכלו הרי להציע לשופט התוניסאי רשיון למונית בלונדון כדי לשמור על רקורד נקי של הישגים. הם יכלו לשתק את מראדונה באמצעות טורפדו, כשם שעשו ל"בלגראנו", על מנת להחזיר את העטרה למקומה. תחת זאת דיברו על הפסד בכבוד על פי "חוקי הקריקט", והתגאו על שלא יצאו בשן ועין מן העימות, אלא בהפסד מזערי. ניצחון מוסרי כשם שאומר שר הספורט.

"אתה מישראל?", שאל אותי נהג המונית הצחי הלוקח אותי בחזרה לנמל התעופה לאחר משימת־קרב עיתונאית שבכי שלה. "אז תדע לך", הוא אומר לי, "שעכשיו אני מבין למה הפצצתם את תוניסיה". נשפתי לרווחה. רק בשביל זה כדאי היה לבוא ללונדון.

התיירות והקיבוץ

מאת זוהר בלומנקרנץ

יש לפתוח שערי הקיבוץ לתיירים המתארחים בבתי־ההארחה של הקיבוצים — אחת מהמלצות ועדה ציבורית שבדקה את המוצר התיירותי הקיבוצי

שלושה סוגי המלצות כלולים בדו"ח הוועדה הציבורית בראשותו של עדי ניב, שמינה שר התיירות לבחינת המוצר התיירותי הקיבוצי:

הראשון — מסקנות אופרטיביות שיבוצעו על־ידי אירגון ההארחה בקיבוצים, אשר יהוו "מסגרת מחייבת לאישור פרוייקטים על־ידי ועדת התעשייה של התק"מ". מס־ קנות אלה התייחסו לשני מישורים: התאמת בתי־ההארחה הקיימים ל־ מסגרות חדשות, בעיקר הכנסת שינויים קוסמטיים, אישור והקמה של פרוייקטים חדשים, ותוספות ושיפוצים בפרוייקטים קיימים. ה־ שני — מסקנות תפעוליות שיופנו לשר התיירות, תוך הדגשת תלות ביצוען בהקצאת משאבים מתאימים על־ידי הממשלה. גם כאן ההתייח־ סות היא בשני מישורים: יישום המלצות הקשורות בנושאי שיווק, מכירה ועידוד. ביצוע התאמת בתי־ ההארחה הפרוייקטים האחרים ל־ קריטריונים שעליהם המליצה ה־ וועדה.

השלישי — מסקנות שיישומן מחייב קביעתה של "מדיניות חדשה או של שינוי קווי מדיניות קיימים במסגרות הממלכתית והקיבוצית כאחד".

עוד המליצה הוועדה הציבורית לשר התיירות, למנות צוות מעקב אחר ביצוע ההמלצות, שיעסוק גם "בהגדרתם המפורטת של הנושאים וקביעת דרכי יישומם". המלצתה הראשונה של הוועדה הציבורית מדברת על "בניית מוצר בעל יחו־ דיות שיתאים למהות הקיבוץ, לאופי חבריו ולסביבה, ויאפיין את כלל בתי־ההארחה הקיבוציים". ה־ מוצר המוגדר יקבע מסגרות־אב שלפיהן יוקמו בתי־ההארחה ה־ חדשים ויותאמו, במידת האפשר, בתי־ההארחה הקיימים. כמה מסעיפי ההמלצות מתייחסים לאחת ה־ מסקנות המרכזיות של הוועדה הציבורית — על הקיבוצים לפתוח את שעריהם לתיירים מחו"ל ולאלה שיבואו להתארח בבתי־ההארחה ש־ בתחומם: קבוצות התיירים יוזמנו במשך שהותם לארוחה בחדר־האוכל של המשק; בתי־ההארחה שבהם אין בריכת שחייה יפתחו את הבריכה במשק בשעות מסוימות לתיירים; יפותחו אירועים מיוחדים שמערכת השיווק תמצא שיטה להפכם ליחו־ דיים, לדוגמא חגיגת הבאת הביכורים; יעובד "ערב פולקלור קיבוצי ישראלי" מיוחד; תיקבע מסגרת לשילוב סיורים של תיירים בקיבוצים.

כדי להביא ליישומן של המלצות אלה, ולהתגבר על התנגדות אפ־ שרית לפתיחות מעין זו של מגזרי אוכלוסיה שונים בקיבוצים עצמם, המליצה הוועדה הציבורית ש"אנשי התיירות במשקים שבהם פרוייקט תיירותי, יעשו להסברת חשיבותו הכלכלית של הענף ובדרך זו גם להסברת פעילות הייצור הקשורה בענף זה, על אף היותו ענף שירותי". הוועדה המליצה בהקשר זה, כי הדרכת חברי המשקים תבוצע בהכ־ וונה מקצועית של המחלקה ל־ הדרכה ולהשכלה שבמשרד התיירות יחד עם אירגון הארחה בקיבוצים, במתכונת קורסים שיקנו תעודות למסיימיהם, אשר יוכרו על־ידי המשרד הממשלתי.

★ ★ ★

בנוסף המליצה הוועדה הציבורית על פיתוח סמל מיוחד לבתי־ההארחה בקיבוצים, וסמל בגוון אחר לפרוי־ קטים תיירותיים קיבוציים אחרים. יופק לוח שנה במתכונת מיוחדת בנושא הקיבוץ, והוא יופץ ברחבי העולם על־ידי לשכות התיירות הממשלתיות בחו"ל ונציגי ה־ קיבוצים. יעובד ספר על הקיבוץ בשפות שונות, במתכונת שתאפשר הפצה נרחבת בחו"ל ובחדרי בתי־ ההארחה. יעובד קובץ נהלים אחיד לכל בתי־ההארחה בקיבוצים, ש־ עיקרו יבדיל כחלק מהמערכת התיירותית את בית־ההארחה הקיבוצי ממלונות אחרים. במסגרת זו תיקבע שיטת ניהול שתתאים לכל סוגי בתי־ההארחה ותכוון למגזרי שוק שונים.

בית־ההארחה יעניק לכל תייר תעודת־קלף מעוטרת בסמל האחיד, מעין "חבר כבוד" של הקיבוץ המארח; בכל בית־הארחה יהיה סל פירות מתוצרת הארץ שיעוטר בסמל האחיד, ויהווה מעין סימן היכר. גם בחדר־האוכל יושם דגש על אספקה שוטפת של מוצרי מזון מתוצרת הקיבוץ, ובמידת האפשר ישולב קטיף עצמי ע"י התיירים. עובדי בתי־ההארחה ילבשו בגדים מיוחדים שיעוצבו למטרה זו ב־ אמצעות תחרות בין אופנאים. ובהקשרים אלה יפותחו חבי־ לות תיירות מיוחדות שיישאו אופי מוגדר, כגון תיירות חקלאית, אירוח בשיטות מיוחדות של תחביבים (העסקת מתקנים מיוחדים לנושאים מוגדרים) תיירות ארכיאו־ לוגית וכו'.

הוועדה הציבורית ממליצה ל־ הגדיר מסגרת חדשה לבתי־ההארחה של הקיבוצים, שתאומץ על־ידי שר התיירות כחלק ממערכת הדירוג לבתי־מלון מומלצים לתיירים. ה־ דרגה החדשה או המיוחדת תיקבע על־פי שיטת הדירוג החדשה ל־ מלונות, כך: 50 אחוז מהקריטריונים יתייחסו למערך התנאים הפיסיים ו־ 50 אחוז למערכת השירות. בהקשר זה המליצה הוועדה הציבורית לב־ חינת המוצר התיירותי הקיבוצי, כי שר התיירות יורה לחברה לפיתוח מפעלי תיירות ולאגף התכנון וה־ כלכלה במשרד התיירות, לאשר גם הלוואות מיוחדות לשיפוצים לצורך זה. שיווקו של המוצר ייעשה בחו"ל באמצעות לשכות התיירות ודרכי השיווק המקובלות של אירגון הארחה בקיבוצים. מימון פעולת השיווק ייעשה על־ידי תקציב משרד התיירות ובתי־ההארחה ב־ אמצעות האירגון או ישירות. המסר העיקרי של פעולות השיווק חייב להתבסס על היחודיות של ישראל, הקיבוץ ובית־המלון שבו. בהקשר זה הוצע להקים תערוכה ניידת שתכלול "המחשה חיה של הקיבוץ, של בית־ ההארחה הקיבוצי, של הפעילויות היחודיות ובמידת האפשר של תעשיה מושכת שניתן לראות בקיבוץ". התערוכה תעבור במשך שנה שלמה בערים שונות בעולם, שיוגדרו כערי המטרה. לבסוף המליצה הוועדה הציבורית לנסות ולשתף גורמי תיירות אחרים, דוגמת "אל על" ואיגוד סוכני תיירות נכנסת לישראל, בביצוע הנושא ובמימונו.

שר התיירות הודיע כי הוא מאמץ את ההמלצות, הן אף נמסרו לארגון ההארחה בקיבוצים ולקיבוץ הארצי. בנוסף להמלצות האופרטיביות ה־ מליצה הוועדה הציבורית למוסדות התק"מ והקיבוץ הארצי, להכין תו־ כנית לפיתוח התיירות ולפתוח מסגרת קבועה להכשרת כוח־אדם מקצועי מקרב חברי הקיבוצים. במינוי ועדה משרדית מיוחדת, בר־ אשותו של מנכ"ל שירותי תיירות עדי מיכאלי, להמשך הטיפול בנושא, קרא שר התיירות לאירגון הארחה בקיבוצים לאמץ אף הוא את המלצות הוועדה "כמיקשה אחת", ואף הציב זאת כתנאי למתן עזרה לביצוען.

עתה נתון הנושא בידיהם של הקיבוצים. ההחלטה, יישומן של המלצות הוועדה הציבורית תלויה במידת שיתוף־הפעולה והנכונות ליישם את ההמלצות על־ידי אירגון הארחה בקיבוצים והתק"ם.

(כתבה שנייה ואחרונה)

בר־בי־קיו

כל יום חמישי מ־7 עד 9 בערב

מזנון עשיר ומרהיב עין של מתאבנים, מטעמי בשר ועוף בגריל, תוספות וסלטים משובחים ומבחר מפואר של מנות לקינוח.

רק 22.50 ש"ח כולל הכל

הילטון ירושלים

مكان الاعلان

כלכלה ועסקים

הבורסה בוחנת דרכים להנהגת מכשירים פיננסיים מסוג חדש

הנהלת הבורסה בוחנת הנהגת מכשירי השקעה חדשים כדי לגוון את אפיקי ההשקעה. בין השאר, נבדקת אפשרות להנהיג בארץ השקעות בחוזים עתידיים, ומסחר במדדי ניירות ערך.

מנכ"ל הבורסה יוסי ניצני מינה צוות מומחים, שנועד לבחון את ההיבטים השונים של מכשירי ההשקעה החדשים. כבר בבר, התבקש פרופ' יעקב נאמן, שהיה מנכ"ל האוצר, להכין חוות דעת משפטית לגבי מכשירי ההשקעה החדשים.

הצוות שמונה ושירוכז על ידי ניצני, כולל את פרופ' דן גלאי מהאוניברסיטה העברית, פרופ' אמיר ברנע מאוניברסיטת תל אביב, דוד בלומברג מנכ"ל בנק מימון וסחר שהיה בעבר איש בנק ישראל, יעקב וינשטיין מנכ"ל חברת אפיקים מקבוצת כלל וסם ברנפלד מבנק כללי.

מרדכי צבי שהיה בעבר סופר "הארץ" לענייני כלכלה וכיום פעיל במסחר בחוזים עתידיים, הכין מסמך ראשוני שישמש לדיון הראשוני של הצוות העוסק במסחר בחוזים עתידיים. יצוין שהפדרציה הבינלאומית של הבורסות בעולם מכינה כעת עבודת מחקר על אפיקי ההשקעה החדשים.

השבוע בבורסה / אריה לביא

השבוע נערך יום עיון משותף לאוניברסיטת תל אביב ולבורסה, שדן בדרכי ההשקעה באפיקים החדשים. החמן להשתתף בו פרופ' ניל הקנסון, שהוא פרופסור למימון באוניברסיטת ברקלי, קליפורניה.

מדוע מעדיפות הקרנות להשקיע במקור?

קרנות הנאמנות מעדיפות באחרונה להשקיע סכומים גדולים ב־ המקובל בהנפקות במקור של איגרות חוב שמנפיק בנק ישראל וכן בצמודים שמנפיקות חברות שונות.

להיטותן של הקרנות להשקיע בהנפקות במקור את הכספים הרבים שזרמו אליהן מתחילת יוני בסך של כ־100 מיליון שקל, ולא להשקיעם במניות, עוררה תסיסה בקרב המשקיעים והיא מבין הגורמים להיצעים ולירידות בשוק המניות.

הסיבה העיקרית להעדפתן של הקרנות להשקיע בצמודים במקור, היא עמלת ההפצה המתקבלת בבנק ישראל בשיעור של 2 אחוזים. מתברר שחלק מהעמלה אינה מופנית לקופת הקרן אלא לבנקים המנהלים את הקרנות. בבנקים מסבירים שמדובר בכיסוי הוצאות בלבד ותרבית העמלה מופנית לקרן.

אגב, עמלת ההפצה מסבירה את פשר עודפי הביקוש הגדולים להנפקות של בנק ישראל. המשקיעים המתוחכמים הזכאים לקבל עמלה זו, נוהגים לקנות צמודים במקור ולמכרם מיד עם רישומם למסחר בבורסה. לכן מבחינים בהיצעים גדולים לאיגרות שזה עתה נרשמו. המשקיעים יוצאים מתוך הנחה שגם אם בתחילת המסחר האיגרת תרד במקצת, הרי מובטח להם לפחות הרווח הנובע מעמלת ההפצה.

"אליהו" נערכת למתן כיסוי ביטוחי צמוד לרוכשי דירות

קיבלה היתר מהמפקח על הביטוח * שתי החברות שעסקו בביטוח דירות, קידום וחרמון, כבר אינן מוציאות פוליסות

מאת אריה לביא

חברת הביטוח אליהו נערכת להיכנס לתחום ביטוח רוכשי דירות, לאחר ששתי החברות שעסקו בכך, חרמון שבבעלות כמה חברות בניה וקידום, כבר אינן מוציאות פוליסות. חרמון, משום שאינה יכולה לספק פוליסות צמודות. וקידום מאחר שנקלעה לקשיים.

חברת אליהו קיבלה מהמפקח על הביטוח יהודה דרורי היתר לעסוק בענף ביטוח השקעות של רוכשי דירות. העיסוק בענף זה מותנה בקבלת כיסוי על ידי ביטוח משנה ובמתן ערבויות למבוטחים כשהן צמודות למדד המחירים לצרכן — על פי חוק חוזי ביטוח.

ל"הארץ" נמסר שחברת אליהו הצליחה בימים אלה להשיג ביטוח משנה בחו"ל. יצוין שחברת קידום נכשלה בניסיונותיה להשיג ביטוחי משנה בחו"ל, וגם הממשלה סירבה לתת לה ביטוח משנה במישרין או באמצעות חברת הביטוח הממשלתית ענבל.

בשלב זה לא ידוע בוודאות מה יהיה שיעור הפרמיה שתגבה חברת אליהו. אך נראה שהפרמיה תהיה כשני אחוזים ממחיר הדירה. נשיא מרכז הקבלנים דוד שטרן אמר ל"הארץ", שחברות הביטוח דרשו בזמנו בעבור ביטוח רוכשי דירות פרמיה של 4—5 אחוזים, ומשום כך הוחלט להקים חברת ביטוח עצמאית.

כבר נערכים דיונים בדבר מתן היתר לחברת הביטוח הממשלתית ענבל לעסוק בביטוח רכישת דירות, אך יש התנגדות לכך בקרב חברות הביטוח. עם זאת, נבחנת אפשרות שחברה זו תעסוק במתן ביטוח משנה לחברות שיעסקו בביטוח דירות. הכוונה היא שענבל תיתן ביטוח משנה ל־70 אחוז מהביטוח והיתרה תהיה באחריות חברות הביטוח שיעסקו בכך.

מנכ"ל קבוצת איתנית אריה שרון: מכירות האסבסט לא נפגעו בגלל הממצאים על הסיכון הרפואי שבמוצר

יצוין עם זאת, שנתוני המכירות של החברה היו בסוף מרס 1986 20 מיליון דולר, לפני שנתיים 24 מיליון, ובשנים עברו הגיעו המכירות ל־30 מיליון דולר

מאת אריה לביא

אריה שרון מנכ"ל קבוצת איתניה ("שאסבסט לשעבר") אומר כי מכירות החברה העוסקת בייצור מוצרים הכוללים אסבסט, לא נפגעו למרות הממצאים על הסכנות הרפואיות מהאסבסט. על פי הפרסומים המבוססים על מחקרים רפואיים, מי שחשוף לאסבסט עלול ללקות במחלות שונות ובכללן סרטן. הממצאים גרמו לסגירת מפעלי אסבסט ברחבי העולם, אך לטענת שרון לא היתה לכך השלכה על ישראל, והיתה זו רק היסטריה של העובדים במפעל שביקשו לקבל תוספות שכר. כאשר קיבלו את התוספת, נשכחו מהם סכנות האסבסט, אומר שרון.

יצוין עם זאת, שנתוני המכירות של החברה ירדו ועמדו בסוף מרס 1986 על 20 מיליון דולר, בהשוואה לשנה הקודמת: אך שנתיים לפני כן היו 24 מיליון דולר, ובשנים עברו גם הגיעו ל־30 מיליון דולר.

לדברי שרון, הירידה במכירות נובעת מההתפתחויות בענף הבניה ומצמצום תקציבי הפיתוח. כך בבד עם הצמצום ביצוא עקב כיווץ של פרויקט גדול בניגריה שהחברה סיפקה לו ממוצריה.

הפרסומים על סכנות האסבסט היו בין הגורמים העיקריים שהביאו לשינוי שם הקבוצה לאיתניה. שרון טוען, שהסיבה העיקרית לשינוי שם הקבוצה היתה השינוי בבעלות: משפחת פורדון (מבעלי רשת מלונות דן) הגדילה את החזקתה בקבוצה והיא כיום בעלת 46 אחוז מהמניות, שיעור דומה לשיעור שמחזיקה בו חברה שוויצית העוסקת בתחום דומה והמסתתרת תחת שם של חברה אנונימית, כדי שלא יזוהה עם ישראל. 8 אחוזים מהמניות מוחזקות על ידי משפחתו של איש העסקים שמואל עפרון.

העורך: נחמיה שטרסלר

כיתן — מאמץ יצוא לאירופה עקב היחלשות הדולר

דיוקן תעשייתי / יונתן שרמן

נתונים עיקריים

- מכירות — מכירות החברה אשתקד היו בסכום של 64 מיליון דולר התחזית לשנת 88' היא 80 מיליון דולר.
- רווח — הרווח של החברה בשנה שעברה היה 2.87 מיליוני דולר ונבע מעיסקת מקרקעין בין "כיתן" ו"כלל".
- יצוא — היצוא אשתקד היה 24 מיליון דולר, מזה 15 מיליון דולר לארה"ב.
- הנהלה — מרדכי בראון משמש מנכ"ל החברה זה שלוש שנים. בעבר שימש סמנכ"ל כספים ב"כיתן".
- בעלות — התשלובת בבעלות מלאה של "כלל תעשיות".
- מפעלים — לחברה שלושה מפעלים — בבית שאן, נצרת ודימונה — וכן חברת־בנות "אוקיאנוס" בירושלים וחברה חדשה שהוקמה באחרונה בנצרת, "ורד תעשיות".
- עובדים — בתשלובת כ־2,000 עובדים.
- מוצרים — החברה מייצרת בעיקר כלי מיטה מסוגים שונים. ב"אוקיאנוס" מיוצרים מגבות והחברה החדשה "ורד תעשיות" ייצרו מוצרי הלבשה.

מוטי בראון

ב"כלל תעשיות", החברה־האם של "כיתן", השקיפו על "אתא" בחששנות. אך להבדיל מ"אתא", אצלם נקטו את הצעדים הדרושים למנוע משבר דומה.

המשבר ב"כיתן" נמנע כאשר החברה־האם החליטה להשקיע סכום של 20 מיליון דולר בחידוש הציוד במפעלי "כיתן". כך הובטחה יכולת המפעל להמשיך ולהתחרות ביצרני טקסטיל במדינות המתועשות, וגם במדינות העולם השלישי, שבהן השכר נמוך.

ההחלטה להשקיע ב"כיתן" היתה בנוסח להיות או לחדול. לא היתה כל דרך ביניים, שכן לפני שלוש שנים בקירוב כאשר הוחלט להבריא את החברה, לא נעלם ממנהלי "כיתן" כי יהיה הכרח לשנות את תדמית החברה מקצה לקצה, כדי לכבוש נתח שוק גדול רק בארץ ובחו"ל שיבטיח את כלכליות המפעל.

"כיתן" פעלה נמרצות בשני שוקים אלה כדי להבטיח את התבססותה. היא רכשה את חברת "אוקיאנוס" המייצרת מגבות מהחברה־האם "כלל", ובכך השלימה את מיגוון המוצרים שלה, לבד מהקו העיקרי: כלי מיטה. כמו כן השקיעה מאמצים בהגדלת היצוא לאירופה ובעיקר לארה"ב.

אבל התברר כי הגדלת המכירות אינה כה פשוטה, ולא דווקא מסיבות כלכליות גרידא. בקיץ שעבר התעוררה בעיית המיכסות שהאמריקאים התכוונו להטיל על יצוא הטקסטיל מישראל, והתברר כי הנושא אקוטי במיוחד בעבור "כיתן", שלה היה פלח שוק גדול יחסית בענף כלי המיטה ללא גיהוץ בארה"ב.

הנושא הגיע לדרגים הפוליטיים הבכירים ביותר, ובחודש מרס הודיעו האמריקאים להקפיא את הטלת המיכסות עד שיסתיימו הדיונים בנושא. מאז נזנחה הכוונה.

צחוק הגורל הוא, שדווקא כאשר הבינו האמריקאים נכונות כלשהי ללכת לקראת "כיתן" בנושא המיכסות, התברר כי הנושא כבר אינו כה קריטי. שכן ירידת ערך הדולר ביחס למטבעות האירופיים הפחיתה מכדאיות היצוא לארה"ב.

ואכן ב"כיתן" מציינים, כי כיום אין לחברה כל אינטרס לנסות ולשמור על רמת היצוא הגבוהה לארה"ב, שהיתה אשתקד 15 מיליון דולר, ושוקדים מאמצים גדולים להעביר חלק מהיצוא לאירופה ובכלל זה למדינות חדשות שבהן לא היתה "כיתן" פעילה בעבר, דוגמת אנגליה וצרפת. כך למשל, היצוא לאנגליה השנה יהיה 6 מיליוני דולר, בהשוואה ליצוא של 400 אלף דולר אשתקד, וכל הגידול יהיה על חשבון יצוא לשוק האמריקאי.

בעיית שערי המטבעות הביאה את "כיתן" לעימות עם עובדי החברה במפעל בבית שאן. העובדים ביקשו תוספות שכר אך ההנהלה נאלצה לסרב, בגלל הפגיעה הקשה ברווחיות היצוא לארה"ב ושחיקת המחירים בארץ. העיצומים שנקטו העובדים במפעל בבית שאן העמידו את הבראות הכלכלית של המפעל בספק, לאחר שגם בעבר נשקלה האפשרות לסגרו בגלל חוסר רווחיות. בשלב זה התחדשו הדיונים בין הצדדים ונעשה ניסיון לגשר על הפער.

ויינשטיין: אין להפלות את דיירי עמידר

מאת עדנה אבידור

דרישה דחופה לקביעת שכר דירה בדרוג, בדירות שהממשלה והסוכנות משכירות באמצעות חברות עמידר, עמיגור וחלמיש, הועברה לוועדת שרים לענייני כלכלה, על ידי חבר ועדת הכספים חה"כ אריאל ויינשטיין. הדרישה הופנתה כדי לבטל את האפליה הקיימת כיום, שלפיה משלמים דיירים משכבות מצוקה שכר דירה גבוה ב־15%—80% מהשיעור שמשלמים דיירים מוגנים לבעלי בתים פרטיים.

ח"כ ויינשטיין מציין בפנייה, כי שכר הדירה הנורמי המשולם כיום בדירה מוגנת בת שלושה חדרים השייכת לבעלים פרטיים, הוא 52.06 ש"ח, ואילו מאות אלפי דיירים בשיכונים "סוציאליים" של הממשלה והסוכנות משלמים שכר דירה, העשוי להגיע עד 94.50 ש"ח.

ח"כ ויינשטיין מציע לקבוע כי דיירי עמיגור, עמידר וחלמיש בערי פיתוח כמו אופקים, שדרות, חצור ושלומי שבהן מצויים כיום מקופי אבטלה, ישלמו עד 39 ש"ח.

אי.סי.איי. זכתה במכרז בפנמה

מאת סופר "הארץ"

חברת אי. סי. איי. זכתה באחרונה במכרז בסך 12 מיליון דולר להספקת ציוד קשר ובקרה אוויריים לממשלת פנמה.

חוזה בין החברה לממשלת פנמה נחתם בשבוע שעבר והוא מהווה המשך של פרויקט הקמה של מערכת בקרה אווירית חדשה ב־ פנמה, שאי. סי. איי. כבר החלה בו לפני כשנתיים.

בשלב הראשון של הפרויקט הקימה אי. סי. איי. מערכי תקשורת בעלות כוללת של 6.5 מיליוני דולר, וכעת היא משלימה אותם במכרז של 12 מיליון דולר הכולל הקמת מערכי תקשורת ב־12 אתרים שונים במדינה זו.

פרויקט זה הוא חלק מתוכנית כוללת של ממשלת פנמה לחדש את כל מערך הבקרה האווירית הי־ אווירית שלה ולהכשירו לקראת עידן של מטוסים סילוניים צפוף יותר. הצפוי בין אמריקה הצפונית ואמריקה הדרומית ואשר יעבור מעל מדינה זו.

גביש אופטימי לגבי הנפקת האג"ח של כור בארה"ב

הסכום — מאה מיליון דולר, ובכור מקווים שהריבית תנוע בין 11 ל־12 אחוז

מאת יונתן שרמן

בקונצרן כור אופטימיים לגבי גיוס 100 מיליון דולר בהנפקת אג"ח של החברה בארה"ב, היוצאת לדרכה היום.

ישעיהו גביש, ששב בתחילת השבוע מארה"ב, מסר ל"הארץ" כי תהליכי הפצת ההנפקה בין הלקוחות הפוטנציאליים יסתיימו בתוך שבוע. גובה הריבית ייקבע מתוך דיון עם הרשויות האמריקאיות, ובכור מקווים שהריבית תנוע בין 11 ל־12 אחוז.

הנפקת אג"ח זו היא ההנפקה הגדולה ביותר של גוף ישראלי בארץ או בחו"ל, והיא נועדה לאפשר לכור לצבור משאבים לתוכניות פיתוח עתידיות במפעליה. בראיית הנפקה זו השתפרה באחרונה בגלל ירידת שערי הריבית בארה"ב.

משק עולמי / יונתן שרמן

חברות טורקית בשוק האירופי המשותף אינה סבירה בעתיד הקרוב

בשוק האירופי המשותף הובעו באחרונה הסתייגויות מאפשרות הצטרפותה של טורקיה לשוק כחברה שוות־זכויות.

טורקיה כבר ביקשה בעבר פעמים מספר להצטרף כחברה מלאה לשוק האירופי המשותף ובכך לקבוע חד־משמעית את השתייכותה לקהיליה האירופית. אך היא נתקלה בהתנגדות מצד כמה חברות בשוק ובעיקר יריבתה מימים ימימה יוון.

בארצות השוק ציינו באחרונה, כי חברות של טורקיה כיום אינה באה בחשבון, בגלל הפער הטכנולוגי הגדול בינה לבין שאר ארצות השוק.

כך למשל, ההכנסה השנתית לנפש בטורקיה היא 1,000 דולר בלבד, בהשוואה לממוצע של 10,000 דולר לנפש בארצות השוק האירופי.

היבט אחר המונע את הצטרפותה לשוק הוא, שקבלתה תגרור תנועה חופשית של אוכלוסיה בארצות השוק ובכך תחריף בעיית העובדים הטורקיים בארצות כמו גרמניה, שבה חיה כיום קהילה בלתי רצויה של 2 מיליוני עובדים טורקיים ללא רשיונות.

בגרמניה יודעים את חשיבות התקציב: קיצצו מיליארד מארקים עקב מתן סובסידיות לחקלאים

שר האוצר המערב־גרמני הכריז על קיצוץ של מיליארד מארקים (450 מיליון דולר בערך) בתקציב בעקבות מתן סובסידיות בלתי מתוכננות לחקלאי גרמניה.

סובסידיות אלה ניתנו לחקלאי גרמניה בגלל אסון צ'רנוביל, אשר גרם נזקים כספיים לחקלאות המערב־גרמנית, וכן כפיצוי על הסכמי המחירים של התוצרת החקלאית במסגרת השוק האירופי המשותף.

הסובסידיות ניתנו לחקלאים בניגוד לעמדת שר האוצר הגרמני, כדי להבטיח את תמיכת האיכרים בממשלה. בעקבות ההחלטה מיהר שר האוצר להודיע על קיצוץ מלוא הסכום שניתן לחקלאים מתקציב המדינה.

פירוש ההחלטה קיצוץ של 2 אחוזים בכל תקציבי המשרדים הממשלתיים וקיצוץ של 8 אחוזים בתקציב הסובסידיות למוצרים מקומיים.

קנס של 265 אלף דולר הוטל על ידי הבורסה השוודית על "וולוו" — עקב בעיית דיווח לבורסה

קבוצת "וולוו" החליטה לשלם את הקנס שהטילה עליה הבורסה השוודית ולא לערער עליו בפני ערכאות משפטיות, אף שהצהירה שכך תעשה לפני כמה שבועות.

קנס זה, הראשון מסוגו בשוודיה בהיקפו, הוטל על קבוצת "וולוו" המייצרת מכוניות, מזון ומוצרי אנרגיה, משום שלא דיווחה כיאות על תוכניותיה לשיתוף פעולה עם קבוצת הביוטכנולוגיה "פרמנטה".

על העיסקה דווח בחודש ינואר, שבועות אחדים בלבד לפני שחברת "פרמנטה" נקלעה למשבר חמור בגלל הצהרות כוזבות של מייסד החברה, איש העסקים המצרי לשעבר ראפאת אל סייד.

הבורסה השוודית מתכוונת לנקוט בעתיד הקרוב צעדים חריפים יותר נגד קבוצת "פרמנטה", בשל דיווחים מוטעים לבורסה.

ג'נרל מוטורס תייצר מכוניות אופל במצרים

חברת הענק האמריקאית "ג'נרל מוטורס" הודיעה בימים אלה כי קיבלה את כל האישורים להקמת מפעל להרכבת מכוניות אופל במצרים.

על פי תוכניותיה של "ג'נרל מוטורס", יורכבו מכוניות קורסה ואסקונה של "אופל" במפעל הרכבה מצרי, מחלקים שייובאו מגרמניה וספרד.

העיסקה, שעלותה כ־300 מיליון דולר, נחשבת לעיסקה המשותפת הזרה הגדולה ביותר שבוצעה במצרים אי־פעם. החברה החדשה שהוקמה לשם ביצועה תהיה בבעלות של "ג'נרל מוטורס" (30 אחוזים) ומשקיעים מצריים ובכלל זה ממשלת מצרים.

שערי מטבע חוץ

25.6.86

המטבע	בנק לאומי מזומנים קניה	בנק לאומי מזומנים מכירה	בנק לאומי העברות והמחאות קניה	בנק לאומי העברות והמחאות מכירה	בנק הפועלים מזומנים קניה	בנק הפועלים מזומנים מכירה	בנק הפועלים העברות והמחאות קניה	בנק הפועלים העברות והמחאות מכירה	בנק דיסקונט מזומנים קניה	בנק דיסקונט מזומנים מכירה	בנק דיסקונט העברות והמחאות קניה	בנק דיסקונט העברות והמחאות מכירה	שער יציג	השינוי היומי
1 דולר	1.46	1.53	1.4867	1.5053	1.46	1.53	1.4867	1.5053	1.46	1.53	1.4837	1.5024	1.4955	0.0025
1 לישט"ג	2.21	2.31	2.2538	2.2820	2.21	2.32	2.2539	2.2820	2.21	2.32	2.2508	2.2791	2.2669	0.0115
1 מארק גרמני	0.66	0.69	0.6704	0.6788	0.66	0.69	0.6706	0.6790	0.65	0.69	0.6695	0.6779	0.6740	0.0046
1 פרנק צרפתי	0.20	0.22	0.2102	0.2128	0.20	0.22	0.2099	0.2125	0.20	0.22	0.2096	0.2122	0.2114	0.0014
1 גולדן הולנדי	0.58	0.61	0.5952	0.6026	0.58	0.61	0.5953	0.6027	0.58	0.61	0.5942	0.6016	0.5984	0.0041
1 פרנק שוויצרי	0.80	0.84	0.8175	0.8278	0.80	0.84	0.8182	0.8284	0.80	0.84	0.8161	0.8264	0.8222	0.0073
1 כתר שוודי	0.20	0.21	0.2075	0.2101	0.20	0.21	0.2077	0.2103	0.20	0.21	0.2070	0.2096	0.2087	0.0012
1 כתר נורבגי	0.19	0.20	0.1965	0.1990	0.19	0.20	0.1965	0.1990	0.19	0.20	0.1961	0.1987	0.1977	0.0011
1 כתר דני	0.18	0.19	0.1808	0.1830	0.18	0.19	0.1809	0.1831	0.17	0.19	0.1803	0.1825	0.1818	0.0012
1 מרק פיני	0.28	0.30	0.2887	0.2923	0.28	0.30	0.2887	0.2923	0.28	0.30	0.2880	0.2917	0.2904	0.0016
1 דולר קנדי	1.05	1.10	1.0734	1.0869	1.05	1.10	1.0733	1.0866	1.05	1.10	1.0709	1.0709	1.0796	0.0022
1 דולר אוסטרלי	0.93	1.02	0.9931	1.0055	0.96	1.03	0.9966	1.0091	0.97	1.04	0.9963	1.0088	1.0037	−0.0136
1 ראנד דרא"פ	0.47	0.52	0.5850	0.5923	0.35	0.59	0.5803	0.5875	0.36	0.50	0.5831	0.5904	0.5840	−0.0065
10 פרנק בלגיים	–	–	0.3282	0.3323	–	–	0.3280	0.3321	–	–	0.3275	0.3315	0.3298	0.0023
10 שילינג אוסטריים	0.94	0.98	0.9530	0.9649	0.94	0.98	0.9533	0.9651	0.93	0.98	0.9521	0.9521	0.9588	0.0069
1000 לירות איטלקיות	0.96	1.01	0.9774	0.9897	0.96	1.02	0.9781	0.9903	0.95	1.01	0.9740	0.9863	0.9824	0.0061
100 ינים יפאניים	0.88	0.92	0.8951	0.9063	0.88	0.92	0.8959	0.9071	0.87	0.92	0.8940	0.9053	0.9000	0.0045

איתורית-צגית
עד עכשיו היא רק דברה אליך
מהיום היא גם כותבת לך

כן. "איתורית-צגית"
מגלה לך את הדרך לעשות עסקים טובים -
בלי רעשים מיותרים.

אתה מצמיד אליך מרכז תקשורת קומפקטי, יעיל ו... שקט. שקט.

★ **שתיקה שווה זהב:**
עסקים עושים בסודיות מוחלטת ולשם כך אין תחליף לחידוש של הצגית.

★ **100% קליטה:**
כל ההודעות שלך מופיעות בכתב על הצגית ונשמרות בזכרון. כך אתה בטוח מפני אובדן הודעות, מונע שגיאות ברישום ההודעה (אם נתפסת בלי עט ונייר או בתוך סביבה רועשת), ומוסיף לבטיחותך בעת קבלת הודעות בנסיעה!

★ **זכרון של פיל:**
12 הודעות שונות נשמרות בזכרון (ואתה פטור מרישומן הידני) ובהודעה אחת תוכל לקבל עד 352 סימני כתב! (וזה הרבה מאד בשבילך!).

★ **שריקת פתיחה:**
אם תרצה, תוכל לקבל התראה על הודעה באמצעות צפצוף או נורית, ולנוחותך - תאורה לקריאת הודעה במקום חשוך.

★ **דפוס ודאר אלקטרוני:**
תוכל להשתלב עם דאר אלקטרוני בארץ ובחו"ל וגם לשלב מדפסת לקבלת הודעותיך גם בדפוס.

★ **היום זה היום:**
התקשר אלינו כבר היום: 03-7549177.

יותר קשר: הוסף למערך התקשורת שלך עוצמה חדשה -
"רב תדר-ג'ונסון": הקשר האלחוטי המהיר ביותר בעולם!

כל הקשר! קבוצת אתורית - ארלוזורוב 1 רמת גן 03-7549177

התוכנה שהפכה ללהיט
תוכנה לשכר עבודה
- נלמדת ב־3 שעות של הדרכה!
- מאושרת ע"י שלטונות המס
- מגלמת כל הרכב שכר - ללא יוצא מן הכלל
- "משותקי שכר" במסך: "מה יקרה אם..."
- הפעלה בדיסק קשיח או בדיסקטים

ב־IBM/PC ותואמיו

המחיר: 1200 ש"ח + מע"מ

תוספת חינם!
תוכנת שרות מיוחדת ואפשר לך להקיש במהירות את כל התלושים הידניים או הממוחשבים מתחילת שנת המס 1986.

מיכבל מיקרו מחשבים (1983) בע"מ
הבשן 4 תל־אביב 62034 טל' 457176; 03-452680

החשובים רשומים בספר המנכ"לים
הוצאה הראשונים

דחף אלנבי
רח' אלנבי 123 (ככר המושבות)
מספר הטלפון החדש שלנו
03-614433
טלפון רב קווי

אפריקה ישראל להשקעות בע"מ
אפריקה ישראל (מימון) 1985 בע"מ

הודעה על סגירת רשימת החתימות ועל תוצאות ההנפקה עפ"י תיקון תשקיף החברות מיום 27 במארס 1986

עפ"י תנאי התיקון הוצעו לציבור 851 יחידות הכוללות כל אחת: 1,175 דולר סכום נקוב אגרות חוב (סדרה 1) המונפקות ע"י אפריקה ישראל (מימון) 1985 בע"מ ו־50 כתבי אופציה (סדרה 5) המונפקים ע"י אפריקה ישראל להשקעות בע"מ במחיר בשקלים השווה ל־1,625 דולר לפי השער היציג.

ביום 24 ביוני 1986 התקבלו מהציבור 1552 הזמנות לרכישת 75,611 יחידות בתמורה כספית של 160,864,305 שקל שווה ערך ל־107,745,683 דולר. דהיינו, החתמה יתר של פי 88.84. נוכח זאת נסגרה רשימת החתימות באותו היום.

לאור חתימת היתר ובהתאם להוראות הבורסה החליטו החברות להקצות למזמינים 1.1431% מהזמנתם. אך לא יותר מ־15 בגין כל הזמנה.

אגרות החוב וכתבי האופציה יסחרו בנפרד בבורסה לניירות ערך החל מיום 29.6.86

החברה מודה לציבור על האמון שנתן בה.

26.6.86

שערי המניות 25.6.86

שם המניה	השער אתמול		המחזור ש"ח ע.נ.	השינוי בנקודות	השינוי ב-%	הצע/ביקוש ש"ח ע.נ.
בנקים שאינם נכללים בהסדר ההצמדה						
אתגת. ש	17000	שב				
הפסגות 0.1	1065					
הפסגות א 0.5	757		1456			
הפסגות אופ 2	770		3385			−1110
כללי לא כהסדר	25530		1447	−21	−2.7	−3264
בנק צפו"אמ' 1.0			72	−320	−1.2	−82
בנק צפו"אמ' 5.0			—	הפסקה	מסחר	—
בנק צפו"אמ' אופ			—	הפסקה	מסחר	—
בנק בינלאומי 05	3423		1589	−17	−0.5	−1901
פ.י.ב.י. 0.5	3640		4102	−25	−0.7	−2710
בנקים הנכללים בהסדר ההצמדה						
אדירי רג 100.0	82780		285	−20		−343
אדירי ב 100.0	82770		10	−20		−8
אדירי בכ א	509800		4	−200		−5
אמד 0.1	61750		55	−50	−0.1	−38
דיסקונט ב	106000		8	+100	+0.2	+6
דיסקונט א	105890		22	−10		−20
דיסקונט שה ב	12525	שב				
המזרחי ש	34170		154	−23	−0.1	−10
המזרחי ם	34150		6	−50	−0.2	−6
המזרחי שה 9	15590	שב				
הפועלים מבכ	117800		4.1	+3000	+3.3	+4.1
הפועלים ש	56300		472	+55	+0.1	+358
הפועלים ם	56350		28			−34
כללי א 1.0	144300		14	−199	−0.1	−15
כללי אופ 9	140400		2	−280	−0.1	−2
כללי שה 5	109880	שב				
כללי שה 7	6925		6			−6
כלל 0.1	35680		1581			+103
כלל שה 9			—	הפסקה	מסחר	—
כלל שה 11	13450		95	−60	−0.4	−128
מימון וסחר 1.0	48800	שב				
מימון וסחר 5.0	24620					−2
בנקים למשכנתאות						
ארנים 0.1	12200		12	−600	−4.7	−32
לאומשכ' ש	4640		84	−40	−0.9	−50
לאומשכ' ם	4620		135	−50	−1.1	−122
כרמל ש	4200	תב	78	+300	+7.7	+447
כרמל שה 1	3035		50			
בנין ב' 5.0	6900	תב	37.7	−400	−5.5	−57.6
פת משכ ש	1340		812	−40	−2.9	−2190
משכן ב ש	2205		341	+105	+5	+1076
עצמאות 0.1	6400		69			−9
טפחות מבכ ש	14100	תב	123	+1230	+9.6	+207
טפחות רג ש	1270		55	−109	−0.9	−153
טפחות שה 1	7950		28	+360	+4.7	+28
טפחות שה 2	3920		40			
יעמד 1.0	1565		362	−35	−2.2	−439
יעמד 5.0	734		556	−1	−0.1	−152
מירב 1.0	4500		157			−54
מוסדות מימון						
טלמון אש	345		3963	−2	−0.6	−3685
חקלאות מבכ א	41760	לנ				
חקלאות מבכ ב	167000	לנ				
לאומי תעש' א ש	5150		217	−204	−3.8	−258
פת תעש' מבכ	70103	לנ				
פת תעש' בכ ג	381000	לנ				
פת תעש' בכ גג	228400	לנ				
פת תעש' בכ גגג	229000	לנ				
פת תעש' בכ ד	255550	לנ				
פת תעש' בכ דד	66115	לנ				
מרכז קבלנים 5.0	515	שב		−27	−5	−3967
תיירות בכ	180000	לנ				
כלל ליסנג 0.1א	10960		75			−46
כלל ליסנג 0.5ב	9140		110			−45
כלל ליסנג אופ	11040		35	+110	+1	+15
ביטוח						
ארדם 0.1	856		1763	+6	+0.7	+193
ארדם א 0.5	455		1281			−282
בטוח משנה 0.1	905		50	−45	−4.5	−180
בטוח משנה 0.5	500		1959	−1	−0.3	−51
הדר 1.0	346		1402			−1402
הדר 5.0	193		4786	−1	−0.5	−5500
הסנה ש	475		17847			−4334
הפניקס 0.1	693	תב	1372	+63	+10	+3180
הפניקס 0.5	415		400	−35	+0.2	−659
המשמר-ישראל 1.0	3760		50	+60	+0.9	+106
המשמר-ישראל 5.0	2830		245	+130	+4.8	+549
מנורה 1.0	7400		32	−100	−1.3	−29
מנורה 5.0	3200		24	−100	−3	−36
סהר ג 1.0	4095		118			−47
סקוריטס 0.1	2580		1228	+10	+0.4	+280
צור ש	327		4946	−7	−2.1	−5835
ציון החזקות 1.0	16100		7	−200	−1.2	−7
ציון החזקות 5.0	4200		29			
מסחר						
אינטר גאמא 1 ש	4100		115	−50	−1.2	−115
אינטר גאמא 5 ש	1155		1597	−40	−3.4	−497
אינטר גאמא אופ 1			—	הפסקה	מסחר	—
מאיר עזרא 1.0	4420		54	−230	−5	−58
מאיר עזרא אופ 1	4430		15	+80	+1.8	+30
סונה 1.0			—	הפסקה	מסחר	—
סונה 5.0			—	הפסקה	מסחר	—
כלל סחר	1001		1296			+135
קריסטל 1.0	8850		80			−10
רפק 0.1	33000					
רפק 0.5	8740	מב		−460	−5	−15
שופרסל א 2.0	4780		224			
שופרסל ב 10.0	3049		808			−909
שירותים						
רלק 1 ש	2715		3180	−55	−2	−5459
הראל 1.0			—	הפסקה	מסחר	—
הראל 5.0			—	הפסקה	מסחר	—
סמנות הספקה 0.1			—	הפסקה	מסחר	—
סמנות הספקה 0.5			—	הפסקה	מסחר	—
קרור 0.1			—	הפסקה	מסחר	—
קרור 1.0			—	הפסקה	מסחר	—
חברת השקשל 0.1			—	הפסקה	מסחר	—
מחפ' עיתונה 0.1			—	הפסקה	מסחר	—
מחפ' עיתונה 0.5			—	הפסקה	מסחר	—
קונסורטיום 0.1	1750		260			−246
קונסורטיום 0.5	1174		916	+41	+3.6	+4752
מלונות ושירותי תיירות						
קופל 1.0			—	הפסקה	מסחר	—
קופל אופ 1			—	הפסקה	מסחר	—
גלי זהר 1.0			—	הפסקה	מסחר	—
גלי זהר 5.0			—	הפסקה	מסחר	—
מלונות דן 1.0	3650		155			
מלונות דן 5.0	2655	שב				
חוף האלמוג 1.0			—	הפסקה	מסחר	—
כנס מר 1 ש	2500					
מלונות הירדן	3201		381	+31	+1	+25
מלונות יהלום 1			—	הפסקה	מסחר	—
מחשבים ושירותי מחשבים						
דטה מימון 1.0	3982	תב	118	+562	+10	+643
ת.י.ג. 1.0	10863	מק		+518	+5	+43
יעקא 1.0	3555		20	−45	−1.3	−10
יעקא אופ א	3200		69	−145	−4.5	−135
כלל מחשבים 1.0	9900		270			−46
מ.ל.ל. 1.0	9125		39			−24
מ.ל.ל. 5.0	4160		231	+100	+2.5	+115
משכב מחשבים 1.0	2750	תב	122	+207	+8.1	+158
ניקוב מחשבים 1			—	הפסקה	מסחר	—
ניקוב מחש' 5			—	הפסקה	מסחר	—
תים מחשבים 1.0	1799		228	−41	−2.2	−554
תים מחש' אופ	18450	שב				
נדל"ן, בינוי ופיתוח						
אבורם בינוי ש1			—	הפסקה	מסחר	—
אבורם בינוי ש5			—	הפסקה	מסחר	—
אורן 1.0	706		220	−12	−1.7	−220
אורן 5.0	342		925			
אזורים 1.0	586		12582			−5842
אילון 1.0	365	שב		+17	+4.9	+11721
אילון אופ 1	1360		450	+10	+0.7	+450
אל-רוב 1.0	4000		89	+10	+0.5	+31
אל-רוב 5.0	3562	שב				
אמנונים 1.0	2250		162	−50	−2.2	−210
אמנונים אופ 1	2100	שב				
אפריקה 0.1	32400		104	−300	−0.9	−55
אפריקה 1.0	23360		309	−300	−1.3	−463
ארזים	2000		78	+51	+2.6	+17
ארלון 0.1	2170		256			
ארלון 0.5	1149		384	−1	−0.1	−281
בן-יקר גת 1.0	3145		130			
בונבין 1.0	3500		200	−25	−0.7	−140
בונבין 5.0	2109		224	−42	−2	−166
ונקר 1.0	3800		8	+14	+0.4	+476
רזזקר 1.0	425		488	+4	+1	+312
רזזקר 5.0	335		800	−5	−1.5	−800

שם המניה	השער אתמול		המחזור ש"ח ע.נ.	השינוי בנקודות	השינוי ב-%	הצע/ביקוש ש"ח ע.נ.
רדוקו אופ 1	230	תב	300	+19	+9	+3519
רדוקו 0.1	5950	תב	11	+350	+6.3	+80
רדוקו 0.5	4016	תב	105	+365	+10	+105
חלב. 0.1			—	הפסקה	מסחר	—
חלב. 0.5			—	הפסקה	מסחר	—
נכסים ובנין	2530		2489			−221
נבים 0.1	3899		45	+99	+2.6	+71
נבים 0.5	2140		144			
השקעות הישוב ש	46750		91	−250	−0.5	−131
ישפרו 0.1	2351		447			−788
ישראמקו 1.0	1380	שב				
ישרס 10.0			—	הפסקה	מסחר	—
כנן פיתוח 1.0	6365	תב	20	−707	−10	−15
כלל נדל"ן	340		12648	+2	+0.6	+2052
לוסיד 1.0	3960	תב	59	−280	−6.6	−100
לוסיד 5.0	1566	תב	408	−174	−10	−408
מ.ת.ת. 1.0	2970		571			−138
מאנרי בניה 1.0	485		2563			−2359
מאנרי בניה אופ	399		1500	+24	+6.4	+1680
מודול בנין			—	הפסקה	מסחר	—
מישכאל 5.0	276		2133			−1037
מנרב 5.0	695		1392			−8
מריל 1.0	508		536	+2	+0.4	+336
לוינשטין 1.0	370	תב	1226	−41	−10	−1227
לוינשטין 5.0	115		13255	−1	−0.9	−4621
ליפשיץ 1.0	1230		1148	−5	−0.4	−1201
ליפשיץ 5.0	572		2486	−18	−3.1	−2959
נאות אביב 0.5	4500		167	−90	−2	−217
נכסי אזורים	657		2988	−3	−0.5	−1054
סוד השקעות 1.0	11600		18	+200	+1.8	+18
סוד השקעות 5.0	7700		15	−190	−2.4	−15
סולל 1.0	4250		7			
סולל 5.0	2885		70			−18
עמר וסלע מר 1	700	ש	467	−1	−0.1	−451
קיסריה 0.1	1650		82	−18	−0.6	−13
קיסריה 0.5	790		753	−10	−1.3	−500
רמבין 1.0	3160	תב	406	+170	+5.7	+402
רמבין 5.0	1930		420			
רסקו מבכל			—	הפסקה	מסחר	—
רסקו רג			—	הפסקה	מסחר	—
חקלאות						
מטעי הדר 0.1	2655		747	−40	−1.5	−1537
מטעי הדר 0.5	1710	תב	186	−150	−8.1	−304
מהדרין 0.1	6900		218			−231
נכסי הדרים 1.0	1110		1053	+20	+1.8	+327
פרי אור 0.5	2600		391			−13
שגיהר 5.0	16560		191	+50	+0.3	+74

פק"מ נייד
השקעה כדאית לטווח קצר בריבית משתנה
בנק לאומי

שם המניה	השער אתמול		המחזור ש"ח ע.נ.	השינוי בנקודות	השינוי ב-%	הצע/ביקוש ש"ח ע.נ.
מזון וטבק						
אסמס	1450		417	+48	+3.4	+93
גולדפרוסט 1.0	2646		200			
גולדפרוסט 5.0	1615	תב	597	+147	+10	+591
גולדפרוסט אופ 1	1220		80	+56	+4.8	+57
דובק מב ש	3270		1025	−70	−2.1	−975
דובק מב ם	3270		575	−80	−2.4	−649
עלכל 1.0	1180		558			
עלכל 5.0	715		800			−167
פרי-זה 1.0	2300		745	+100	+4.6	+789
פרי-זה 5.0	1668		205	−65	−4.9	−41
טמפו בירה 1.0			—	הפסקה	מסחר	—
טמפו בירה 5.0			—	הפסקה	מסחר	—
יבוד 1.0	1637		528	+75	+4.8	+361
יבוד א 5.0	920		497	−2	−0.2	−407
כן 1.0	9250		66	−170	−1.8	−31
כן 5.0	4800		28	−100	−2	−20
סנפרוסט 1.0	8100		134	+300	+3.9	+29
עלית	12750		41	+250	+2	+12
פסיס ב 0.5	35100	תב	44	+2100	+6.4	+158
אנגל שקל 1	2095		312	−1	−0.1	−162
עמר מבכ א	6250		155.9	−250	−3.9	−38.8
טכסטיל והלבשה						
ארגו מר 1 ש	880		980	+5	+0.6	+160
[illegible]	[illegible]		[illegible]	[illegible]	[illegible]	[illegible]
[illegible]	2450		[illegible]	+40	+1.7	+20
נאות 5.0	1570		90			−10
אפגן 1.0			—	הפסקה	מסחר	—
אפגן אופ 1			—	הפסקה	מסחר	—
ארגמן רג ש	11600		55	−200	−1.7	−63
דלתא-גליל 1.0	4440		267	−65	−1.4	−1386
דלתא-גליל א 5.0	3150		25			−825
מכוניות כאתור 1	1750	תב	87	+100	+6.1	+336.5
מכוניות כאתור 5	855			+15	+1.8	+107
מכוניות כאר אופ	707					
ויטלגו 1.0	3700		136	−80	−2.1	−69
ויטלגו 5.0	2565		100	−135	−5	−246
חדיגן 1.0	4182		109	+82	+2	+286
דיקה 1.0	3325		160			−42
דיקה 5.0	2924		353			−303
טיב-טב 1.0			—	הפסקה	מסחר	—
טיב-טב אופ 1			—	הפסקה	מסחר	—
לודזיה 0.1	1656		150	+36	+2.2	+276.5
לודזיה 0.4	738		1611	+14	+1.9	+1457
לינת 1.0	1006		1018	+25	+2.6	+1186
מים גליקו	665		375	−20	−2.9	−573
מקס 0.1	22400		33			+7
מקס 0.5	11155		40	−345	−3	−67
עים 1.0	11450		40	−300	−2.6	−58
עים 5.0	5520		3	+20	+0.4	+21
עסק כריכה 1 ש	1680		681	−30	−1.8	−1800
פולגת א 0.1	8630		525	−100	−1.2	−505
פולגת ב 0.4	5539		622	−1		−1002
פליגון א 0.5	7400		104	−200	−2.6	−145
פרנוד	1950		90	−100	−4.9	−326
שלגיה 1.0			—	הפסקה	מסחר	—
תעש רוגזין 1.0	5490		692	−40	−1.1	−661
מתכת ומוצריה						
אקסנון 5.0	1800		311	−4	−0.2	−241
אורדן 0.1	9300		93	+280	+2.2	+187
אורדן 0.5	8000		12			−2
כבלים ש	11350		64	−350	−3	−73
התבוך 1.0	11300					
התבוך 5.0	7095		71	+200	+2.9	+98
קפטאות פז 1.0	1100		1251			−1129
קפטאות פז 5.0	835		201			−34
מרכך 1.0			—	הפסקה	מסחר	—
מרכך אופ א			—	הפסקה	מסחר	—
מתכת סרום 1.0	2294		49	+50	+2.2	+345
כבלי ציון 1.0	2145		189			−216
כבלי ציון 5.0	865		1297			−1287
כבלי ציון אופ	641		100	+1	+0.2	+75
קרגל 1.0	801		70	+21	+2.7	+746
קרגל 5.0	425		600			
מאבגן 0.1	17900		10	−400	−2.2	−20
מאבגן 0.5	6360		88	−250	−3.8	−38
עדר 5.0			—	הפסקה	מסחר	—
מגר פלדה 1.0	6250		91	+200	+3.3	+191
קינג 1.0	1150		954	−20	−1.7	−1475
קינג 5.0	672		613	−8	−1.2	−673
קליל 1.0			—	הפסקה	מסחר	—
קליל 5.0			—	הפסקה	מסחר	—
שלדות 5.0	2050		460	−100	−4.7	−283
תעשיות לביש 1.0	1240		618	+25	+2.1	+49
תעשיות לביש 5.0	550		482			
חשמל, אלקטרוניקה ואופטיקה						
אלביט 3.0	410000		25	−6000	−1.4	−28
אלקו 0.1	6780		30	−250	−3.6	−59
אלקו 0.25 ש	2949		89			+174
אלקו 0.25 ם	2978		119	−1		−92
אלקטרה 0.1	12701		5	+1		+14
אלקטרה א 0.5	6320		259	+120	+1.9	+88
אלרון 3.0	319000		6			+3
איית 1.0			—	הפסקה	מסחר	—
כלל תעש אלק	2070		2139	−40	−1.9	−2301
מספקטרונקס 1.0	2000		1073	+65	+3.4	+1759
מספקטרונקס 5.0	1260		875	+10	+0.8	+1386
פיכטגור 1.0	2108		273			−141
פיכטגור 5.0	1130		1015	−46	−3.9	−2229
ציקלון 1.0	2642		295			−75
ציקלון 5.0	1150		813			−558
קנטינטן אלק' 1	4740		150			−195
קנטינטן אלק' 5	2895		95			−108
ת.א.ת. 1.0	4500		198	+100	+2.4	+52
ת.א.ת. 5.0	1590		794			−104
ת.א.ת. אופ 1	13800		4	−150	−1.1	−22
תדיראן	5355	תב	167	−595	−10	−218
מוצרי בניה						
א.ג. תעשיות 1	792		1889	+7	+0.9	+2165
אלקול 5.0	10736		180	+1		+14
אקרשטיין 1.0	1430		381	+30	+2.1	+770
אקרשטיין 5.0	1080		100			−20

שם המניה	השער אתמול		המחזור ש"ח ע.נ.	השינוי בנקודות	השינוי ב-%	הצע/ביקוש ש"ח ע.נ.
בנק תדיר 1.0	11600					
בנק תדיר 5.0			—	הפסקה	מסחר	
בר-טון 1.0			—	הפסקה	מסחר	
בר-טון 5.0			—	הפסקה	מסחר	
המנלל 1.0			—	הפסקה	מסחר	
המנלל 5.0			—	הפסקה	מסחר	
טרוטאנוכמו 1.0	7200		72	−160	−2.2	−4.8
טרוטאנוכמו 5.0	2380		142	+20	+0.9	+72
מ.ל.ב. 1.0	847		450	+37	+4.6	+712
מ.ל.ב. 5.0	550		50			
מגדל השק בתעש	3662		157	+12	+0.5	+96
מזאריקה ולסן 1	16700	לנ				
מזאריקה ולסן 5	14800		10	−190	−1.3	−10
כימיה, גומי ופלסטיק						
אגן 5.0	19500		310			−310
אליאנס ב	1709		274			−34
גל תעשיות 1.0	11200		165			−160
גל תעשיות 5.0	5400		295			−75
דקסטר 1.0	3355		86			−46
דשנים 0.1	6300		189			−109
דשנים 0.5	1540		150	−5	−0.3	−450
חיפה כמי' 10.0	783		2365	+30	+4	+5424
טבע ש	50300		47			+45
טבע אופ 4	45600		1	+100	+0.2	+10
ליפסקי 1.0	1330		148			
ים המלח	14750		1528	−70	−0.5	−1554
פטרוכימים 10.0	500		5691	−6	−1.2	−7188
מקסימה 1.0	7650	שב				
מקסימה 5.0	2660		201			−147
מקה כימיקל 1.0	3200		23	−50	−1.5	−14
סנו 1.0	10600		92	−20	−0.2	−2
סנו 5.0	6840		91	−310	−4.9	−76
קים כימיקל 1.0	5865		16	+171	+3	+5
תגל. 1.0	4133	תב	155	+233	+6	+185
תגל. 5.0	2678	קב		+128	+5	+311
תיא 5.0	5800		51			−5
פטרוגזים 10.0	9135		20	+435	+5	+43
תרז א 5.0	4090		162	−110	−2.6	−76
עץ, נייר ודפוס						
דפרון 1.0	5449	תב	92	−381	−6.5	−179
דפרון 5.0	3040		18	−160	−5	−18
תגבל 1.0	4777		569			
יאה 1.0	3179		1	+80	+2.6	+30
לנייר אשקלון 1	460		1955	−5	−1.1	−1955
לנ'אשקלון אופ	728		201	−19	−2.5	−201
מולט ב 0.5	21000		21	+400	+1.9	+40
מפעלי ניר 10.0	202000		62	+3500	+1.8	+41
סקאנדיה 1.0	3160		533			
רים 0.1	4800		238	−50	−1	−79
רים 0.4	2440		155	−10	−0.4	−385
תעל ב 0.2	12000		78			−8
תעשיות שונות						
אלומות 1.0	4790		60			−60
אלומות 5.0	3020		15			−15
אבריון 1.0	4090		54			−14
אבריון 5.0	1960		201			
הפימה יוד	8205		25	+200	+2.5	+55
דיקה 1.0	6107	תב	18	+307	+5.3	+27
דיקה 5.0	2850	תב	1394	−247	−8	−315.2
הגמלק 1.0			—	הפסקה	מסחר	
הגמלק 5.0			—	הפסקה	מסחר	
השקעות בתעשיה						
מרכזית ב 0.1	6320		121	+90	+1.4	+159
כור כב' ש	4900000		1	−60000	−1.2	−1
כלל תעש' 1.0	1293		10037			−8190
מאנרי טכנולוגיה	415		2746	−5	−0.7	−5404
מאנרי טכנ אופ	290		1926	−10	−3.3	−1977
חברות השקעה						
אמיש ש	4580		374			
אידיבי פתוח 2.0	3650		3505	+50	+1.4	+4364
אינקוהה 0.1			—	הפסקה	מסחר	
אינקוהה 0.5			—	הפסקה	מסחר	
אלגר ש	6220		30	−180	−2.8	−43
אלגר ם	6100		119	−300	−4.7	−108
אלרן ש	2550		1299			−260
אלרן ם	2710		230			+181
אמשר כל			—	הפסקה	מסחר	
[illegible]			—	הפסקה	מסחר	
[illegible]			—	הפסקה	מסחר	
גאות 1.0	1290		30			−30
חברה לישראל 1.0			—	הפסקה	מסחר	
חברה לישראל 5.0			—	הפסקה	מסחר	
וולפסון 0.1	106000		2			−2
וולפסון 1.0 ש	24800		80	−200	−0.8	−64
וולפסון א 0.5	10555		100			
פועלים השק ש	5000		1070	+140	+2.9	+634
כלל השק			—	הפסקה	מסחר	
דיסקונט השק ש	2246		2981			+490
מגדל השק ש	14900		71			−1
מר השקעות 1.0	10200	שב				
חירון 1.0	1855		150	−90	−4.6	−200
חירון 5.0	680		1368	−20	−2.9	−1221
יצוא ש	10400		538	−145	−1.4	−595
ירדן א 0.1	4649		887	−51	−1.1	−1142
כלל 10.0	730		2973			−1466
כלל 50.0	660		597			−1037
לנדיקו 0.1	8800		16			
לנדיקו 0.1	2600		401			
מנור 0.1	532		1360	−12	−2.2	−371
מנור א 0.5	322		155	−1	−0.3	−5
עו השק ב 0.1			—	הפסקה	מסחר	
עו השק ג 0.5			—	הפסקה	מסחר	
פז השק ש	5691		111	+271	+5	+56
פטה א 0.1	9380		117	−120	−1.3	−249
פטה 0.5	4600		344			−207
פיזן ב 2.5	3400		1124			−1130
מחקר ופיתוח						
אמצעים מתוחכ			—	הפסקה	מסחר	
גליל טכנולוגיות	406		2816			−2806
חיפושי נפט						
דלק חיפושים 1.0	3480		450	+70	+2.1	+361
דלק חיפושים 5.0	1620		375			
דלק חיפ' אופ 2	945		798	−49	−4.9	−1084
מן חיפושי נפט	12600		34			
מראיל 1.0	1780	שב				
מראיל 5.0	900		142	+40	+4.7	+359
יוגאל 5.0	1450		720			
מ.נ.נ. 1.0	2750	תב	130	−175	−6	−90
מ.נ.נ. 5.0	1183		1465			
מראיל ב 0.3	3230		221			−104
צנאורינגו 1.0	245		225			
צנאורינגו 5.0	173		687	+13	+8.1	+3165
צנאורינגו אופ 2	438	קב		+31	+7.6	+2170
נפטא ש	1910000		1			+1
נסחרות במט"ח						
בית מ	230		380			

שערים בינבנקאיים

אתמול, צהריים, 25.6.1986 באירופה

מסירה מידית (ספוט)

$ ארצות הברית	לי"ש שטרלינג	1.5160/1.5170
מרקים גרמניים	ל-1$ ארה"ב	2.2160/2.2170
פלורינים הולנדיים	"	2.4970/2.4980
פרנקים שווייציים	"	1.8180/1.8195
פרנקים בלגיים	"	45.30/45.34
פרנקים צרפתיים	"	7.0730/7.0770
לירטות איטלקיות	"	1522.25/1523.25
ינים יפאניים	"	165.95/166.10
$ ארצות הברית	ליס.ד.ר.	1.647/1.1653

שער הזהב $ ארה"ב אונקיה לגוון פיקסינג 343.25

מסירה עתידית (פורוורד)

	לי"ש/$	פר"ש/$	מרק/$
1 ח'	1.5122/1.5134	1.8160/1.8180	2.2113/2.2126
3 ח'	1.5036/1.5069	1.8109/1.8129	2.2028/2.2041
6 ח'	1.4965/1.4980	1.8007/1.8032	2.1916/2.1931

הנתונים נמסרו ע"י בנק דיסקונט לישראל בע"מ

גלגל הבורסה / אריה לביא

התייצבות לשיקול נוסף

לאחר כמה ימים של היצעים וירידות שערים, הורגשה אתמול התייצבות במסחר בבורסה ברוב ענפי הפעילות. נראה שפעילי השוק מבקשים לבחון מחדש את עמדותיהם ולהמתין להתפתחויות נוספות. במניות המופשיות הורגשו ביקושים, בעיקר עקב פעילותם של מנהלי קרנות בנק הפועלים ובמידה מסוימת גם של בל"ל. אך האווירה בבורסה עדיין מתוחה וסימני השאלה בדבר ההתפתחויות בקבוצת דיסקונט, בגלל סירובו של רפאל רקנאטי להתפטר, עדיין מעיבות על הפעילות.

עם זאת, ההיצעים במניות הקשורות לקבוצת דיסקונט הצטמצמו ובחלק מהמניות, כדוגמת אי.די.בי. פיתוח, נרשמו ביקושים. לעומת זאת, הורגשו פדיונות גדולים-יחסית לקרנות הנאמנות של בנק דיסקונט. המחזור בשוק המניות ירד ל-3.5 מיליוני דולר, מהם כ-2.5 מיליוני דולר במניות המופשיות.

מדד		שינוי יומי ב-%
מדד מניות כללי	115.67	0.06
כללי ללא בנקים	131.62	0.18
מדד אג"ח כללי	110.00	0.03
אג"ח צמוד מדד	110.79	0.01
אג"ח צמוד מט"ח	100.34	0.10

יציבות במניות ההסדר

במניות הבנקים שבהסדר נרשמה יציבות לאחר כמה ימים של היצעים וירידות שערים. המחזור במניות שבהסדר הגיע לכ-850 אלף דולר. קרנות-נאמנות אחדות שנמנעו מלפעול במניות ההסדר בימים האחרונים רכשו אתמול מניות הד תשואה הממוצעת מגיעה לכ-12 אחוז ולעתים אף פחות מזה.

	תשואה שנתית הילידית ב-%
בל"ל 0.1	12.17
הפועלים ש	12.05
אי.די.בי. רג	12.11
דיסקונט א	12.00
המזרחי ש	11.96

מרכז הקבלנים — מוכרים בלבד

יותר ניירות-ערך ירדו מאשר עלו (92 לעומת 132) אך בחלק מהמניות נרשמו עליות חדות. המדובר בעיקר במניות שסבלו מהיצעים ומירידות שערים בימים האחרונים. בין אלה הפניקס, דטה-מימון וגולדפרוסט, שעלו בעשרה אחוזים. טפחות עלו ב-9.6 אחוזים וצפון אמריקה נפט — ב-8.1 אחוזים. מניות החברה לפיתוח של מרכז הקבלנים נרשמו מוכרים בלבד וירדו בחמישה אחוזים בעקבות הפרסום ב"הארץ" על התוצאות העסקיות של החברה לשנת 1985.

ECU יחידת המטבע האירופית

שערי חליפין במטבע E.C.U. ליום 25.6.86

שער קניה העברות/המחאות 1.4411 ש"ח

שער מכירה העברות/המחאות 1.4591 ש"ח

בנק הפועלים

הבורסה תדון בהנפקת יישום

הוועד הפועל של הבורסה ידון הבוקר בהנפקתה של חברת ההשקעות יישום. יישום היא החברה הראשונה שביקשה לגייס הון באמצעות מניות, לאחר תקופה ארוכה שלא הוגשו כל תשקיפים מסוג זה. הוועד הפועל גם ידון בכמה הנפקות של איגרות-חוב, ובכלל זה תדיראן, כור החזקה לנכסים ולבניין. השבוע אישר הוועד הפועל של הבורסה כמה הנפקות, ובכללן ההנפקות של אחוזים (זה הנפקה כוללת גם אג"ח להמרה) ואי.פי.

התימות יתר פי-88 להנפקת אפריקה ישראל

התימות יתר פי-88 אינה מקובלת בימים אלה, גם כשמדובר בהנפקה קטנה. נרשם שיעור שכזה להנפקת אפריקה-ישראל. ההנפקה היתה לצמודי דולר וכתבי אופציות של אפריקה-ישראל. ההנפקה היתה קטנה — 1.2 מיליון דולר — ולציבור הוצעו 851 יחידות. ואולם, הציבור הזמין 75.6 אלף יחידות בתמורה ל-107 מיליון דולר. המזמינים יקבלו 1.1431 אחוז מהזמנתם.

פעילות רבה בצמודים ובמק"מ

פעילות רבה נרשמה אתמול הן באיגרות-חוב צמודות לדולר והן במק"מ. מנהלי קרנות בל"ל ובנק הפועלים היו פעילים בקניית צמודים. בסך הכל, הגיע המחזור בצמודים לשישה מיליון דולר ובמק"מ ל-4.8 מיליוני דולר.

הסידרה	ימים לפדיון	שער	תשואה שנתית
716	6	99.69	1.59
726	13	99.34	1.56
736	20	99.00	1.54
746	27	98.80	1.37
756	34	98.35	1.50
816	41	98.00	1.51
826	48	לא הוד	גוש פקודות
836	55	97.40	1.47
846	62	לא הוד	גוש פקודות
916	69	96.75	1.47
926	76	לא הוד	גוש פקודות
936	83	96.05	1.49

הודעות בורסה

* ברמון — תחלק מניות הטבה בשיעור 300 אחוז.

שערי קרנות הנאמנות

הקרן	מחיר יחידה	מחיר פדיון	השינוי נקודות	השינוי היומי אחוזים
אב	3889.38	3833.91	−4.12	−0.11
אבוקה	29512.53	29229.50	−49.31	−0.17
אביב	30055.10	29783.82	45.45	0.15
אגן	201.85	197.87	0.33	0.17
אייר	1337.56	1310.82	0.78	0.06
אדום	1619.52	1588.00	−5.67	−0.36
אופיר	1568.54	1537.46	−0.33	−0.02
אור	418.48	409.67	−0.09	−0.02
אוריון	158.10	154.90	0.15	0.10
אורייל	207.88	205.35	0.23	0.11
אורן	605.80	593.92	−0.20	−0.03
אייל	3004.70	2945.73	3.88	0.13
איילת	3696.70	3617.59	3.30	0.09
אירים	4000.27	3914.10	1.38	0.04
איתן	577.45	569.70	0.62	0.11
אלון	512.83	502.14	1.66	0.33
אלמוג	588.72	581.47	0.32	0.06
ארז	632.60	624.96	0.93	0.15
אש	110.59	108.18	−0.04	−0.04
אשל	168.71	165.41	0.15	0.09
אתרוג	193.94	192.01	−0.17	−0.09
בדולח	1664.97	1632.56	−7.32	−0.45
ברוש	369.50	367.72	−0.73	−0.20
ברק	382.22	374.60	−0.43	−0.11
ברקת	767.95	764.16	−0.19	−0.02
גביש	1145.63	1123.17	−1.66	−0.15
גבע	857.88	845.13	−0.58	−0.07
גורן	584.75	577.78	0.40	0.07
גיא	7773.85	7658.64	−6.76	−0.09
גיל	2201.05	2158.76	−2.31	−0.11
גלית	516.67	512.40	0.06	0.01
דובדבן	274.95	272.25	0.10	0.04
דוכיפת	539.78	533.13	0.15	0.03
דולב	199.93	195.72	0.17	0.09
דורון	1241.46	1217.41	−0.11	−0.01
דותן	221.83	217.50	−0.12	−0.06
דליה	399.32	392.81	−0.03	−0.01
דרור	3324.60	3261.20	1.75	0.05
דקל	263.98	258.79	−0.25	−0.10
הדס	285.77	283.29	0.66	0.23
הדר	405.79	398.47	0.09	0.02
זהבית	2500.22	2445.66	−5.96	−0.24
זוהר	16121.98	15883.00	−17.23	−0.11
זיו	15313.67	15086.66	−10.73	−0.07
זמיר	635.22	627.70	0.65	0.10
חוחית	133.55	131.75	−1.65	−1.24
חליפין	112.60	112.13	0.01	0.01
חרמש	561.23	558.42	0.38	0.07
חן	111.04	110.82	0.04	0.04
חצב	1215.08	1187.10	0.99	0.08
טל	4103.47	4055.79	0.86	0.02
יובל	650.05	642.29	0.35	0.05
יהלום	1548.41	1518.46	−6.75	−0.44
ישורון	31312.52	31033.60	−45.38	−0.15
יערה	557.16	549.80	−3.06	−0.55
כוכב	740.92	731.94	0.43	0.06
כחל	120.88	119.39	0.01	0.01
כלנית	441.49	434.28	0.02	0.00
כספית	634.79	631.45	0.37	0.06
כרמל	118.90	116.47	0.08	0.07
כתר	914.89	897.05	1.20	0.13
להב	3423.18	3356.77	−2.69	−0.08
למשקיע	97160.91	95411.45	96.14	0.10
לפיד	10355.68	10158.04	−17.60	−0.17
לקט	1495.13	1464.63	0.52	0.04
לשם	792.47	788.06	0.21	0.03
מבחר	967.36	962.83	0.48	0.05
מבטח	2805.20	2793.60	5.30	0.19
מגן	201.69	200.73	−0.12	−0.06
מגוון	2612.40	2601.70	−1.70	−0.07
מגל	617.45	610.01	0.38	0.06
מור	1126.60	1122.10	0.60	0.05
מורן	637.14	633.05	0.24	0.04
מטח	24619.00	24001.78	13.25	0.06
מימר	743.58	740.15	0.24	0.03
משוף	3012.20	2998.70	−5.60	−0.19
מעיין	655.28	652.20	0.42	0.06
מקשה	820.43	816.65	0.21	0.03
מרגלית	982.00	963.08	−2.78	−0.29
מרום	950.15	945.52	0.69	0.07
נגוה	20880.08	20570.34	−23.73	−0.12
נטיף	595.15	592.70	0.18	0.03
נמש	379.90	372.57	0.70	0.19
נילי	3849.67	3792.49	−3.97	−0.10
סביון	436.04	428.07	0.09	0.02
סגולה	122.49	120.08	0.05	0.04
סלע	820.36	816.17	0.50	0.06
סנונית	572.63	565.67	0.22	0.04
סער	606.72	599.56	0.23	0.04
ספיר	537.92	535.25	−0.23	−0.04
עדיף	636.44	628.90	0.35	0.06
עדית	1604.28	1597.15	2.48	0.16
עידן	5888.84	5804.58	2.92	0.05
ענבר	1203.74	1176.82	0.99	0.08
ענת	1969.16	1950.31	2.07	0.11
עפרוני	543.62	536.25	−4.37	−0.81
ערמון	147.69	144.78	0.29	0.20
פיא	1227.20	1203.11	−2.08	−0.17
צבר	533.15	526.38	−0.11	−0.02
צופית	528.94	522.44	0.37	0.07
צמיד	858.42	839.96	0.74	0.09
צמיחה	6286.44	6198.15	−7.74	−0.12
צמרת	1539.09	1508.98	−0.47	−0.03
קלע	1699.77	1691.28	−2.55	−0.15
רונית	15029.47	14891.71	39.55	0.27
רקפת	518.92	510.70	0.15	0.03
רשף	664.61	655.22	0.42	0.06
שבים	642.39	634.54	1.01	0.16
שחם	845.44	837.72	0.62	0.07
שירה	312.53	306.41	0.32	0.10
שמיר	69724.83	68341.13	8.76	0.01
שנהב	544.85	539.94	0.02	0.00
שסק	539.19	526.02	−2.16	−0.41
שקד	164.79	161.50	0.06	0.04
תאנה	173.99	170.97	−1.05	−0.61
תבור	763.61	753.21	−1.28	−0.17
תדהר	355.46	353.69	−0.61	−0.17
תהילה	94.32	92.30	0.07	0.08
תירוש	412.55	409.27	0.29	0.07
תמר	185.53	181.89	0.13	0.07
תפוז	180.10	178.77	0.13	0.07
תרשיש	1295.03	1269.54	1.87	0.15
תשרי	383.81	378.33	0.01	0.00

שערי אגרות החוב

3% מלווה מדינה (100% הצמדה)

סידרה	שער	שינוי בנק'
3601	33750	−59
3602	31122	−55
3603	28856	+16
3604	25600	+14
3605	23365	+12
3606	21983	+12
3607	20610	+11
3608	19579	+10
3609	18583	+10
3610	16760	+9
3611	16190	+9
3612	15719	+8
3613	14854	+98
3614	14543	+96
3615	13428	+90
3616	12294	+84
3617	11436	−79
3618	10851	−76
3619	9984	−71
3620	9401	−78
3621	8929	−75
3622	8051	−68
3623	7632	+66
3624	7186	+63
3625	6540	+24
3626	6172	+23
3627	5724	+22
3628	5246	+24
3629	4915	+23
3630	4646	+22
3631	4276	
3632	4026	−1
3633	3803	−1
3634	3317	−61
3635	3136	−58
3636	3020	−57
3637	2845	+1
3638	2703	+1
3639	2474	+1
3640	2061	−6
3641	1786	−5
3642	1581	−25
3643	1372	−22
3644	1223	+1
3645	1103	+1

4.25% מלווה מדינה

סידרה	שער	שינוי
3701	915.8	+2.4
3702	664.8	−18.4
3703	620.2	+0.4
3704	531	+0.3
3751	280.1	+0.2
3752	111.9	+0.1
3753	107.1	
3755	91.7	+0.4
3756	88.5	+0.4
3901	103.8	+0.5
3902	98.8	+0.4
3903	98.1	+0.5
3904	96.5	+0.5

4.25% שגיא

סידרה	שער	שינוי
4101	120.7	+0.1
4103	115.8	
4104	112.1	+0.1
4201	100.9	−0.1
4204	93.6	−0.2
4301	111.8	+0.1
4302	106.5	+0.1
4303	105.7	+0.1
4304	104	
3826	96.6	+0.6
3827	94.7	+0.6
3828	91.4	+0.6

4% מלווה פיתוח (90% הצמדה)

סידרה	שער	שינוי
3108	246700	
3109	243000	−1000
3110	242300	−300
3111	238000	
3112	235200	+800
3113	238000	
3114	229000	−500
3115	226000	−500
3116	219000	
3117	227100	−400
3118	222000	

4%, 6%, 7% פיתוח (80% הצמדה)

סידרה	שער
3201	189000
3202	190082
3203	187950
3204	184500
3205	181900

סידרה	שער	שינוי
3206	179300	
3210	174400	
3211	170500	
3212	170500	
3213	165900	
3214	160300	+1300
3501	157000	
3502	155000	
3503	140100	
3504	137200	
3505	139500	
3521	133862	−15
3524	121515	−22
3522	127173	−379
3523	120195	−381
3525	118345	+42
3526	118243	+41
3527	115890	+41
3528	112908	+31
3529	117538	+40
3530	114795	+40
3531	114569	+38
3532	111217	+37
3533	111117	+37
3534	104803	+35
3535	105215	−172
3539	99162	−169
3536	104694	+102
3537	104582	+102
3538	98439	+96
3540	98292	+98
3541	94975	+94
3542	94884	+96
3543	90264	+91
3544	90418	+49
3546	88227	+47
3547	88039	+48
3548	87944	+47
3550	83378	+46
3551	83066	+45
3545	87876	+48
3549	83042	+45
3552	76253	+42
3554	76136	+42
3555	76136	+42
3553	75727	+41
3571	65742	+31
3556	72173	+40
3558	72090	+39
3559	69543	+38
3560	65836	+31
3561	65658	+31
3557	72992	+40
3572	66423	+31
3573	69203	−135
3574	63815	−144
3577	65791	−149
3578	58938	−139
3575	62938	+35
3576	62767	+34
3579	57952	+32
3580	54267	−260
3581	49373	−244
3582	45552	−232
3583	42352	−222
3584	40415	+22
3585	38337	+21
3586	34734	+19
3588	34700	+19
3587	34684	+43
3591	31618	+40
3592	31584	+40
3593	31533	+39
3589	31439	+39
3594	29983	+38
3590	31476	+18
3595	30005	+17

5% מלווה פיתוח (בריבית כפולה)

סידרה	שער	שינוי
2001	129149	+70
2002	128800	+69
2003	123986	+148
2004	124859	+171
2005	117355	+63
2006	117233	+64
2007	114982	+62
2008	113667	−557
2012	111265	−571
2015	108416	−591
2009	115862	+549
2010	114822	−150
2011	112595	−148
2013	112539	−164
2014	109677	−161
2016	110216	−35
2018	110862	−29
2021	107326	−31
2017	109950	−805
2019	109701	−838
2020	106490	−815
2022	100957	−161
2023	101341	−385
2024	95259	+992
2027	91917	+990
2031	85167	+980
2025	95150	+223
2026	94842	+223
2028	91823	−724
2030	87351	−714
2029	86768	+47
2033	79906	+44
2035	73366	+40
2032	85109	+46
2034	80422	+44
2036	75841	+40
2037	71002	+991
2052	61602	+906
2038	70718	+614
2040	68123	+610
2051	64472	+587
2039	67192	+37
2041	63612	+30
2053	60935	+33
2054	57404	+165
2056	53165	+157
2058	48404	+146
2060	44690	+138
2055	58441	+29
2057	54142	+27
2059	49283	+25
2061	33735	+139
2062	32101	+99
2063	30276	−101

רמון

סידרה	שער	שינוי
7001	240.2	+0.5
7002	232.8	+0.4
7003	222.2	+0.6
7004	211.8	+0.4
7005	198.7	+1
7006	186.6	+0.3
7007	173.9	+0.1
7008	165.3	+0.1
7009	160.2	−0.1
7010	150.9	−0.3
7011	142.5	−0.3
7012	137.6	−0.2
7013	130	−0.1
7014	113.1	−0.2
7015	96.9	−0.3
7016	96.3	−0.4
7017	95.7	−0.3
7018	95.5	−0.3
7019	95.9	−0.4
7020	95.7	−0.4
7021	94.8	−0.3
7201	94	−0.2

גלבוע

סידרה	שער	שינוי
6101	12499	+21
6102	7588	+21
6103	6815	+46
6104	6247	+11
6105	5924	+10
6106	5728	+32
6107	5519	+31
6108	3986	+9
6109	3827	+7
6110	3763	+7
6111	3114	+5
6112	3022	+5
6113	2061	−18
6151	799.7	−0.9
6152	765.6	−0.8
6153	665.4	−0.8
6154	653.7	−0.8
6155	428	−4.1
6156	347	+0.6
6157	257.8	+0.5
6158	244.3	+0.4
6159	205.2	−1.3
6160	193.2	−0.8
6161	186.8	−0.7
6162	173.9	+1.8
6163	160.8	+1.5
6164	154.3	+1.2
6165	145.6	+0.2
6166	137.3	
6167	134.3	
6168	132.3	
6169	123.4	−1.7
6170	116.8	+1.3
6171	84.8	+1.6
6172	83.8	+1.6
6801	91	+0.2

ארמון

סידרה	שער	שינוי
2501	155.2	
2502	152.6	
2503	147.8	
2504	147.1	+0.5
2505	141.5	+0.3
2506	136.7	+0.3
2507	131.9	+0.5
2508	107.1	+5

אחרים

סידרה	שער	שינוי
אלסינט	59.4	
תדיראן	98	−0.6
תאר' 85	400	
הב היש	198	+3.9
ריק הם	194.9	−1.6
כור הב	175.5	
כלל הב	473.3	
כ"צמ ר	257.6	−1
כ"צמ ם	349	−9.2
כ"צמ י	470	−15
סול בה	183	
תיעוש	192.8	+0.8
אלביט	212	
אלתא	1226	

ציון משאבים בע"מ
בית ההשקעות שלך
רח' יבנה 23, תל-אביב
טלפון: 03-646446

מכתבים למערכת הארץ

לשלם מס, ולמות

יאיר רבינוביץ

דב נייגר

"לרבינוביץ יש הרבה מה לעשות". כך פותח נחמיה שטרסלר את מאמרו בעניין העלמות מס ("הארץ" 22.6). הוא מתאר שלושה מקרים של אי־דיווח ואי מתן קבלות. לדעתי, מעשים אלה ייכשכו בקצב מוגבר ובוודאי שלא יפסקו, כל זמן שמערכת המסים תפלה את העצמאים לרע ותתעלל בהם. שום קנס כבד כה, גדול ככל שיהיה, לא יצליח לעצורה. כל זמן שהעצמאי יגיע לכבס של כאה אחוז ויותר ברמות של 1,500–2,000 דולרים הכנסה חודשית. הוא יעשה כמיטב יכולתו כדי להתחמק מתשלומי המס הקטנים האלה, ולא יועילו כל אמצעי הנגר וכל התלונות. מי שזורע רוח קוצר סופה.

ומי לנו בקי יותר בעניין מאשר דב נייגר, נציב מס הכנסה לשעבר, אשר אמר ערב פרישתו:

"מגיע לי שבידי הציבור כסף שחור? ללא הכסף השחור ממה היו חיים? אחרי תשלום המס היו צריכים למות מרעב".

האם יש צורך במרד מסים כדי לשנות מצב זה?

ראובן גוטסמן
תל־אביב

קו בר־לב התמוטט בשנית

שר המשטרה והמפכ"ל של מלחמת ההתשה חיים בר־לב, התוודה בראיון לגלי צה"ל (21.6) ולא באלגנטיות, משאלת המראיין בדבר תפקידי המשטרה בימים אלו. בר־לב אמר, שאין זה תפקידה הבלעדי של המשטרה לאכוף את החוק, ויש לה, למשל, תפקידים נוספים כגון מציאת פשרות כאשר יש סכסוכי שכנים. לשאלת המראיין אם האלימות של החרדים ותגובת החילונים (מיעוט ביניהם עד כה) הם מעין סכסוך שכנים, לא הגיב בר־לב.

זוהי כל התורה על רגל אחת, זהו ההסבר לאלימות המתגברת של החרדים, בכל הארץ, ובכל המצבים: הרי גם המפכ"ל קראוס טען שיש להם סיבה מוצדקת להרוס תחנות. כל תיאורי הטיפול של המשטרה בעצירים חרדיים רק מצביעים, שלמשטרה כגוף יש הבנה למניעיהם "הקדושים" של הללו.

חיים בר לב

מכל מקום, התנהגותו של בר־לב בנושא כאוב ומסוכן זה, רק מהווה המשך לכישלונו הציבורי המתמשך.

עודד ינון
ירושלים

סייג לשבחי השב"כ

בתוך תלי הדברים שנאמרו ונכתבו בעקבות גילוי רצח המחבלים בידי אנשי השב"כ, בולטים במיוחד הסופרלטיבים המוחמאים של מנהיגי המדינה ובראשם ראש הממשלה, שיצאו לשב"כ שירי הלל ללא כל סייג.

חובה היא למען האמת ולמען ניקיון הדעת והמצפון, להשמיע גם את המנגינה האחרת. התשובה לא פחות.

הכוח והסמכות הניתנים לשב"כ לעשות את מעשיו במחתרת, כרוכים בסכנה מתמדת למעשים חריגים שאינם רואים אור, כפי שקרה הפעם כשנחשף מעשה שאינו יחיד הן במהותו והן בעצם היותו.

דרך השב"כ רצופה פגיעות אין ספור בערבים. כמו פרשת מותם של עצירים בבית־הסוהר של הגזרות בצידון שלא נחקרה עד תומה, סיפורי מחנה אנצאר ששמץ מהם דלף לעיתונות, ועדויותיהם של אזרחים ערבים ישראלים רבים היכולות למלא כרכים שלמים על נוהגי השב"כ בחקירת החשודים וגיוס מודיעין, שיש בהם פגיעות גופניות, לחץ פסיכולוגי, סחיטות ואיומים, ובמקביל פיתויים משפילים ומשחיתים, התמורים לא פחות.

הסוגדים לאליל הביטחון יטענו תמיד כי אין מדינה ששירות הביטחון שלה נקי מכל אלה, וכי אי אפשר לבצע את משימתם בדרכי נועם וללא אלימות.

את אלה יש לשאול: האם מוכנים הם לקבל טענה זאת גם כשמדובר בחקירת יהודים ברוסיה, בסוריה, באיראן, או בארצות המשטר הפשיסטי בעבר ובהווה? כי על כן חובת הממשלה היא שלא לטייח את העובדות, לקיים פיקוח חריף ותקיף על השב"כ, ולקצץ את גידוליו הממאירים בעודם קטנים כדי שלא יגיעו לצמרתו, כפי שכנראה עלול לקרות וקורה.

דב ירמיה
נהריה

לא יותר מפעם אחת

ב"מבט לחדשות" נשאל שר האוצר לשעבר יורם ארידור אם ירצה לכהן שנית כשר אוצר. על כך ענה ארידור: "עונש כזה לא מגיע לי יותר מפעם אחת בימי חיי".

על כך יש לומר לארידור באופן ברור: גם למדינת ישראל לא מגיע עונש כזה יותר מפעם אחת.

גדעון ארהרד
רמת השרון

הסימטריה הקדושה

"הקיצוניים הדתיים והחילוניים יעמדו לדין", אמר שמעון פרס. בדומה לרוב מנהיגי ישראל – יכול פרס להיות נחוש רק כאשר מזומנת לידו – ואם לא, הוא מאלץ את המציאות אליה – הסימטריה הקדושה.

עד אשר חילוניים לא לקחו גם הם את החוק לידיהם – לנוכח אוזלת ידן של זרועות השלטון מול הדתיות המשתוללת – לא נזדעקו בממשלה ל"הפגנת המתיחות", ל"הקמת מועצה ציבורית למען...", ל"בלימת אלימות" וכו'.

לאנשים בשלטון יש קושי ידוע לבקר אגף מסוים בחברה הישראלית, בלי לספח אל האשמים באותה נשימה את האגף הנגדי. אם יש סימטריה, אם כולם אשמים – אז איש לא אשם, אז אין ניתוח נוקב של מציאות שיורד לשורש הרעה, אז אין הבנה של סיבה ומסובב – אז אין חינוך ואין התגוננות דרך.

שולי מינמר
ירושלים

האגודה הגיאוגרפית הישראלית

אנו החתומים מטה, גיאוגרפים ישראלים רואים באטלס ישראל פרסום גיאוגרפי מדעי. אנו מביעים מחאה חריפה על כוונתו של שר בממשלת ישראל להורות על תלישת דפים מן האטלס והחלפת דפים אלה באחרים משום שהדברים הכתובים בהם אינם לרוחו. אנו קוראים לכל ציבור האקדמאים בישראל לא לתת יד למעשים מסוג זה.

פרופ' שמואל אביצור
עמירם אורן
יהודה אחי־מרים
פרופ' אריה ביתן
פרופ' יהושע בן־אריה
ד"ר יורם ברגל
פרופ' משה ברור
ד"ר עמיאל ברוש
ארנון גולן
יוסף גלס
מרדכי גלעד
פרופ' יהודה גרדוס
פרופ' דוד גרוסמן
ד"ר איריס גרייצר
פרופ' אבי דגני
ד"ר שרה הרשקוביץ
אליהו וגר
ד"ר אברהם זהבי
מאיה חושן
ד"ר יהודה חיות
ד"ר שלמה חסון
פרופ' אהרון יאיר
שמריהו יהב
פרופ' פנחס יואלי
יהושע יצחקי

ד"ר יהושע כהן
ד"ר אבינועם מאיר
פרופ' יעקב מעוז
חנה מרגלית
ד"ר גבריאל ליפשיץ
ד"ר דוד ניומן
פרופ' דב ניר
פרופ' ארנון סופר
תמי סופר
ד"ר אילן סלומון
ד"ר יובל פרטוגלי
ד"ר חיים צוער
פרופ' ברוך קיפניס
רחל קנגיסר
ד"ר רות קרק
ד"ר שאול קרקובר
ריכב רובין
ד"ר מיכאל רומן
עמוס רון
ד"ר צבי רון
ערן רזין
פרופ' אריה שחר
ד"ר אליהו שטרן
צבי שילוני
דבורה שמר

קולנוע / רחל גודדין

"סופרמן" במאה ה־19

"הבוסטונים", קולנוע אורלי, תל אביב

שני הדודנים (ונסה רדגרייב וכריסטופר ריב) וסלע המריבה (מדלן פוטר)

תפל וחסר עניין לחלוטין הוא, לטעמי, סרטו של ג'יימס אייבורי "הבוסטונים". סיפור העלילה של הנרי ג'יימס, או מה שקיים ממנו בסרט, הוא חסר מתח דרמטי כשלעצמו. חסר זיקה לימינו מבחינת האופן שבו הוא עוסק בתנועה לשחרור האשה. ונסה רדגרייב מגלמת היטב את הרווקה הזקנה ההיסטרית, בת החברה הגבוהה בבוסטון. אך מדלן פוטר קוקטית מדי כסופרג'יסטית צעירה המחוננת בכישרון נאום. ואילו כריסטופר ריב, השחקן הקבוע ב"סופרמן", אינו יודע לשחק כלל.

הסיפור מתרחש בשלהי המאה ה־19. אוליב צ'נסלור (ונסה רדגרייב) היא אשה עשירה ובעלת מעמד חברתי גבוה, הלוחמת בלהט למען מטרות התנועה לשחרור האשה. ערב אחד, בפגישה של תומכי התנועה, היא נשבית בקסמה של נערה צעירה (מדלן פוטר) הנושאת נאום והתלהבות על יתרונותיו של עולם שבו הנשים מחזיקות ברסן השלטון. מרת צ'נסלור עושה את הנערה לבת־חסותה. משכנת אותה בביתה, ובתמורה תובעת ממנה מסירות ללא סייג לתנועה הסופרג'יסטית ולה עצמה. אלא שבאותו ערב גורלי מתאהב בנערה גם דודנה של מר צ'נסלור (כריסטופר ריב), עורך דין ניו־יורקי המעוניין בנישואים בלעדיים עם הסופרג'יסטית הצעירה, הרחוק מן האידיאלים התקיפים של התנועה, הרחוק מאהבתה ההיסטרית והבעלתנית, בעלת הגוון הלסבי, של דודניתו. בין שני הדודנים מתפתח מאבק רצונות על השליטה בנפש הנערה. ומי שאינו מנחש מהתחלה מי מנצח במאבק זה – מגיע לו שיישאר בסרט עד תומו.

התנועה לשחרור האשה מוצגת כאן כמפלט לנשים מזוקנות היסטריות, שאינן מסוגלות לפתור את בעיותיהן באמצעות יחסים עם גבר. מיסטיקה מזויפת, רגשנות זולה, וסתם שרלטנות, קונים את לבן בקלות. הגבר בסרט, לעומת זאת, מעוניין באמת לכלוא את הנערה שהוא אוהב־כביכול. הוא אינו מניח לה לשאת נאומים, ומכריז בגלוי שהוא רוצה שהיא תהיה "שלו בלבד", והיינו רכוש מוכר ומאושר. לא ניכר כי הסרט מתייחס בביקורת רצינית לאחד מן הצדדים. אם הוא מעדיף את הבחור על פני הבתולה הזקנה, הרי זוהי בעיקר העדפה של יחסים הטרוסקסואליים ושל הגיל הצעיר, ולא הכרעה בין עמדות פוליטיות. כולם בסרט הזה אומללים באותה מידה, ולא בכוונה.

בסרטו הקודם של ג'יימס אייבורי שהוקרן בארץ, "אבק לוהט", היה עניין מסוים, בזכות הנגיעה השטחית באמונה ההודית ומשחקה של ג'ולי כריסטי. ב"בוסטונים" אין שום דבר שיכול לסקרן או למשוך את הלב. מי שרוצה סתם להעביר ערב יכול לבוא לראות.

הארץ ממליץ

תל אביב

שואה (מוזיאון ת"א) – תשע וחצי שעות של ראיונות עם עדי ראיה, קורבנות ורוצחים. קלוד לנצמן משחזר את "הפתרון הסופי" לפרטי פרטים.

הסיפור האמיתי (גורדון) – זוועות המשטר הצבאי של ה"חונטה" בארגנטינה בשנות השבעים, נחשפות דרך סיפורה האישי של מורה להיסטוריה, המגלה בהדרגה את האמת על עצמה ועל העולם בו היא חיה. משחק מצוין של כל המשתתפים, ובימוי טוב. בסרט פוליטי רב עוצמה, שזכה בפרס ה"אוסקר" כסרט הזר הטוב ביותר.

זכרונות מאפריקה (שחף) – חייה של הסופרת איזק דינסן (הבארונית הדנית קארן בליקסן) בחווה לגידול קפה בקניה בראשית המאה. מריל סטריפ ורוברט רדפורד מככבים בסרט, שבוים ע"י סידני פולק כרב מנסה הוליוודית. נופים מקסימים ביופיים וקצב המרדים את הלב.

שיגעון של לילה – (גת) – במשך לילה אחד ברובע הסוהו בניו יורק עובר גיבור הסרט מעמדה של תייר למצב קיומי של חיה נרדפת. קומדיה שחורה, סוריאליסטית, בבימוי של מרטין סקורסזה.

נשיקת אשת העכביש (דיזנגוף 1) – הומוסקסואל בגיל העמידה ומהפכן סגפני כלואים בתא אחד בבית־סוהר בדרום אמריקה. ביים הקטור בבנקו ("פישוטה"), ויליאם הארט זכה בפרס ה"אוסקר" על משחקו בסרט זה.

ראן (דיזנגוף 2) – סרטו של אקירה קורוסאווה מציג אגדה יפנית עפ"י "המלך ליר" איכויות אסתטיות יפהפיות.

שלושה רווקים ותינוק (דיזנגוף 3) – שלושה בחורים צעירים נאלצים לטפל בתינוק ומתאהבים ב"אמהות" סרט חביב ללא יומרות.

ירושלים

שלושה רווקים ותינוק (כפיר) – ראה דיזנגוף 3, ת"א.

נשיקת אשת העכביש (מיטשל) – ראה דיזנגוף 1) ת"א.

חיפה

שגעון של לילה (רב גת) – ראה גת ת"א.

נשיקת אשת העכביש (שביט) – ראה דיזנגוף 1 ת"א.

תיאטרוני ישראל

הערב יום ה' 26.6
תיאטרון הבימה
הבית ברחוב שנקין: 20.30
המדור תנה: 20.30
צבוע צבועה – בימרתף
התיאטרון הקאמרי
חוות הרוחות: 20.30
קסטנר – בת' דורות: 20.30

קרא מחר ב"מעריב של שבת" ובמוסף הצבעוני "סופשבוע"

מעריב סופשבוע

מונדיאל: העולם השתגע
מאת צבי קופמן

פרשת השב"כ: מערכה אחרונה
מאת יוסף חריף

פנצ'ר בבקעת הירדן, תחקיר
מאת מיכל קפרא

רקנאטי – משפחה, עסקים, תדמית
מאת דוד ליפקין ועודד שורר

דני רוזוליו, בחור טוב
מאת יעל פז־מלמד

זאורה הארמני
מאת יאיר לפיד

אופ־אר נסגר
מאת אהרן דולב

צלחות הטלוויזיה, שגעון
מאת אורית הראל

שר החינוך לחילונים בלבד
מאת נורית דברת

פוסו רצח
מאת מנחם תלמי

השטח הפרטי של רמי כרמי, אדריכל
מאת נורית ברצקי

דז"ח
מאת אמנון אברמוביץ

סימני נפט – מדור סאטירה

במדור לספרות: על שמאס, דנקנר ושביתת הרופאים ★ 50 שנה למות גורקי

פוסטר צבעוני בסטיל סופשבוע לבאמאס
מאת נילי פרידלנדר

וכן המדורים הקבועים של: יהונתן גפן, מאיר עוזיאל, יהודית חנוך, מאר"ל, תמר אבידר, יגאל לב וגבריאל שטרסמן

כן מצורפים המוסף לבידור "שבוע טוב" (כולל "מעריב לילדים") והמוסף לצרכנות וכספים "שווקים"

תסתכל מה קורה מחר במעריב

הכונר
עירית תל־אביב־יפו
החברה לפיתוח יפו העתיקה בע"מ

לילות יפו

מיום רביעי 2/7
עד יום רביעי 9/7
חגיגת מחול, שירה, תיאטרון
וארועי חוצות ביפו העתיקה

מכרזי השלטון המקומי

פרסום מס' 170/86

להלן תקציר מכרזי הרשויות המקומיות

תנאי התשלום: כמפורט בגוף המכרזים. נוסח מלא של כל מכרז נמצא לעיון ברשות המקומית המפרסמת ובמרכז השלטון המקומי. מסמכי ומפרטי המכרזים ניתן לרכוש ברשות המקומית בסכומים הנקובים בטבלה. נוסח הפרסום – באחריות הרשות המקומית המפרסמת.

שם הרשות המקומית	מספר מכרז	מחיר מכרזים	שם המכרז	מועד אחרון להגשה	מלפון ומען לפרטים	ראש הרשות המקומית
ע. תל אביב	222/86		אספקת שלטי רחובות ומספרי בתים	10/7/86	רכש האספקה קומה 9 חדר 948	ש. להט
ע. באר שבע	41/86	500	תכנון הקמה והפעלת בתי קולנוע – מרכז מסחרי (תקון טעות־הארכת מועד הגשה ולא מכרז חדש)	4/7/86	טל' 33121 ,363 ,379 חדר 303	א. נאוי
ע. קרית שמונה	1/86	50	איטום מקלטים ציבוריים בקרית שמונה	3/7/86	מח' מהנדס העיר	פ. עזרן
ע. ראשון לציון	17/86	200	בניית אודיטוריום בקרית חינוך גן נחום (הארכת מועד)	18/7/68	אגף הנדסה רח' הרצל 3 ראשל"צ	מ. פינץ
מ.מ. אזור	2/86	50	ביצוע שלד לכתה ופרוזדור בביה"ס יוספטל	7/7/68	מזכירות המועצה טל' 03–802102	י. אלישיב
מ.מ. אליכין	3/86	150	הסעת תלמידים וטיולים	15/7/86	מזכירות המועצה טל' 03–9562333	ג. [illegible]
מ.מ. מבשרת ציון	4/86	50	הסעות למוסדות לחינוך מיוחד	11/7/86	מח' חינוך טל' 02–342991	צ. קייזמן
מ.מ. יסוד המעלה	1/86	100	שיפוץ מבנה המועצה	8/7/86	מזכירות המועצה טל' 052–448111	ה. אופיר
מ.א. חוף כרמל			גבית פינוי אשפה שנת 85 (מינימום 90.000 ש"ח)	4/7/86	רכז תחבורה טל' 051–47233	ה. רוזנבלט

משרות פנויות בשלטון המקומי

שם הרשות המקומית	מספר מכרז	מחיר מכרזים	שם המשרה	מועד אחרון להגשה	מלפון ומען לפרטים	ראש הרשות המקומית
ע. חדרה			פסיכולוג/ית חינוכי M.A או בשלבי סיום	11/7/68	דוד עציון טל' 063–28305	י. בוכמן
מ.מ. כפר יונה			עובד סוציאלי/ת לעבודה כוללנית		גב' שוש זיותן טל' 057–885617	ש. בן
מ.מ. ראש העין	6/86		מנהל מח' חינוך	10/7/86	מזכיר המועצה טל' 02–9367111	י. יוסף
ע. באר שבע	12/8/86		מורים לקלרינט, חליל צד והצוצרה	4/7/86	טל' 057–76019	א. נאוי
ע. באר שבע	12/9/86		משרת עורך דין	4/7/86	טל' 33121 ,363 ,379 חדר 360	א. נאוי
מ.מ. אלפי מנשה	10/86		אחראי תחזוקה	30/6/86	מזכירות טל' 425212, 052–425111	ש. קנן
מ.מ. אלפי מנשה	11/86		מזכיר/ת המועצה	30/6/86	מזכירות טל' 425212, 052–425111	ש. קנן

הוצא לפרסום ע"י מרכז השלטון המקומי

מדריך הארץ

פרק יומי	משנה יומית
תהלים, קיטה	כלים כג, ד־ה
דף יומי	**הלכה יומית**
שקלים יב	קר' מ"ת קטת הה

תורנות רופאים

הצבות רופאים במקרים דחופים:
מ־8 בערב עד למחרת ב־8 בבקר בתחנות מד"א טל' 101.
מגן דוד אדום:
ירושלים 523133
תל־אביב 5460111
חיפה 512233
גוש דן 781111
הרצליה 052־541333
נתניה 823333
רחובות 08־451333
בת־ים 5511111
חולון 805133
לוד־רמלה 08־221022
באר שבע 057־74767
מוקד מרפא רפואי בקופ"ח הכללית:
בימים א'־ה' – 8.00–20.00
ביום ו' – 8.00–15.00
טלפונים: 03־433300, 03־433500
"שקמ"ר" – שרות רפואי לקט
שרות ביקורי בית של רופאים מומחים לילדים ותינוקות בשעות 19–24
טל' 03־7549111 "שקמ" קוד מבני 222
עז"ן – עזרה ראשונה נוטשת
24 שעות ביממה:
ירושלים 227171
תל־אביב 261115, 261111
חיפה 672222/3
נתניה 053־35316
באר־שבע 057־418111
מרכז רפואי באר יעקב 08־225958
מרכז מידע לקרובנות אונס (24 שעות ביממה):
תל־אביב טל' 234819
ירושלים טל' 02־245554
חיפה טל' 04־382611
מרכז מידע למצבי לחץ
במקום "מגבלים"
א ו־ה 11.00־15.00
ב ו־ד 16.00־18.00
טל' 220031
רח' מאיר 13 תל־אביב
מרפאת שיניים לעזרה ראשונה
תל־אביב, ריינס מגבר שער 3 (ליד הטשכיון) טל' 294869, 283822–03.
המרפאה פתוחה כל יום כולל שבתות וחגים בין השעות 24.00–9.00, אחרי חצות בתאום טלפוני בלבד. בר כוכבא 49 טל' 03־284649 פתוחה בימים א'־ה בין 21.00 עד 23.00 ימי ו' וערבי חג מ־18.00 עד 24.00 שבתות וחגים מ־15.00 עד 21.00
חיפה, רח' הגפן 26, קומה ג', טל' 04–523–566. שעות הקבלה כל יום בין 20.00–23.00.
ער"ן – שירות רפואי נייד
24 שעות ביממה, כולל רפואת שיניים:
ירושלים, מוקד יום * 660585, 669531
מוקד לילה, שבת וחג * 226191 מנוי מס' 1788 ולהשאיר הודעה לרופא תורן מכון ב"ד
תל־אביב, מוקד יום * 218820, 218898
מוקד לילה * 631011 מנוי 3752 ולהשאיר הודעה לרופא תורן מכון ב"ד
יד ביד – ארגון קשבת לילד ולהורים תל אביב * לילד 226027 24 ש' ביממה להורים, בימים ב', ה' מ־20.00־17.00.
חיפה תורניה – 229488 מ־20.00־11.00

תורנות בתי־חולים

תל אביב:
רוקח – (ילדים)
איכילוב – (פנימית, כירורגיה)
ירושלים
בקור חולים – (פנימית, א.א.ג)

חיפה ע"כ – (ילדים, עיניים)
שערי צדק – (נשים, כירורגיה, אורטופדיה)

תורנות בתי־מרקחת

תל־אביב
לב העיר אד העם 69 613862
קופ"ח מאוחדת שפרינצק 15 265200
ירושלים
מרקחת רוממה הנ"ג 28 523191
חיפה
הגיבורה הגיבורה 22 ב"ש 231905
חולון
ד"ר חורי סוקולוב 70 842433
בת ים
קופ"ח עין יהב 2 884854
רמת גן
רשי"ר רש"י 15 7510971
נתניה
קופ"ח לאומית סמילנסקי 9 38053
פתח תקוה
קופ"ח כללית חיים עוזר 905271
הקריות
ביב הקריות שד' בן גוריון 73 קרית מוצקין 737477
רחובות
כללית בני משה 452381
חדרה
יפה הנשיא 66 22122

דלת פתוחה

מרכז מידע וייעוץ לצעירים ע"י צוות מקצועי – ייעוץ ומידע בנושא חברות, משפחה, מיניות – אמצעי מניעה.
ימים ב' ג' ד' – 17.00־20.00.
בוגרשוב 66 ת"א, טל' 281228־03.
חיפה: ימים א' ו־ד' 19.00־16.00 רח' הספורט 14 טל' 381520

מרכזי מידע – אגד
03–432777 04–549121
02–528231–2

שידורי רדיו וטלוויזיה

טלוויזיה

17.30 קיד וידאו – סדרה בהמשכים
18.00 אני, אמי והשכן ממול – סדרה משעשעת
18.25 פסוקו של מקום – אילת
18.30 (ע) קיצור החדשות
18.32 (ע) חידושים והמצאות
18.45 (ע) מבט – עינייני השעה
19.15 (ע) ספורט – יומן מבסיקו
19.30 (ע) חדשות
20.00 כותרות מבט
20.02 פלאי פלאים – מבצעי ראווה, מפגני כח, תופעות בלתי שגרתיות
20.45 לקראת שידור
21.00 מבט לחדשות
21.30 הנחלים עדיין לוחשות – סרט תעודה
22.25 כתוב בעיתון – ביקורת העיתונים
22.40 "הנדרברג" – סדרת דרמה קנדית חדשה בת 6 פרקים
23.30 פסוקו של יום וחדשות

טלוויזיה לימודית

08.15 קשת הצבע
08.40 כלי מדות
09.00 ארץ מולדת – בין תרבות לבריטניה
09.20 מדעי הטבע והמדע
10.10 אנגלית ה'
10.30 רחוב סומסום
11.00 אנגלית ד'
11.15 עיבית מדוברת
11.30 מדעי הטבע מסיבה עליזה – תקלות מזדמנות בישראל
12.00 אנגלית ה'
12.25 היסטוריה על יסודי – העשרה האיסלאם
14.00 בן קסם – היה של המשמר
14.35 כלכלה – מיסים
14.45 אקטואית

15.00 רכבת ההפתעות
15.20 גילט הלגרסון
15.45 קוסמוס
17.00 ערב חדש

קול המוסיקה

06.02 צלילי בוקר
07.07 בוקר טוב
07.30 שדרות מוסיקאלית
09.30 קונצרט בוקר
12.05 מאוצר הטרטייה
13.00 קונצרט צהרים
15.05 מפגשים
16.00 אתנחתא
17.30 קונצרט מנחה
20.05 ערב טוב
20.30 קונצרט מהקלטות התזמורת הסימפונית י־ם רשה"ש בבריכת השולטן בירושלים. מנצח באי בתוני – ורדי: שיר לכת מתוך "אאידה"; גרשווין: קטעים מתוך "פורגי ובס"; צ'ייקובסקי: הפתיחה "1812"; אנדר לוגיה קטנה לשירה; מנצח מזרדי – היידן: קונצרטו לחצוצרה ותזמורת; סולנית: מיכאל סוני־גוני; רימסקי־קורסאקוב: "שחרזאדה" סוויטה סימפונית
23.00 דור הזהב

רשת א'

12.05 לבי במזרח – שירים מזרחיים
14.06 לבד, ולבד ולכל המתעניין
14.45 תחל בשק – ילקוט כלים
15.30 קתדרא – ד"ר יהודה פרילנדר – "מקומה של ההלכה בספרות ההשכלה"
16.05 צוות המשדר והיינגר
17.20 האוניברסיטה המשודרת – צרפתית למתקדמים
18.06 מנות ערב – הוי והוי ומנורות
18.50 פרקי היום מבנ"ך
19.05 שיעור בתנ"ך
19.30 שידורים לעולים

22.05 לכל אדם כוכב – עם האסטרולוג אילן מקר

רשת ב'

14.06 יש עניין
15.05 רגעי קסם
16.05 תוצרת הארץ – תכנית בבקשתך
17.10 יומן כלכלה
17.30 על מספרים ואנשים
18.06 יש שאלות
18.51 היום בספורט
19.00 היום הזה
19.35 השבוע בכנסת
20.05 שורשים – שירת הפולקלור
22.05 צימוקים ושקדים – "הילד הגרי" – שיר־שיש יהודיים
23.05 בינינו לבין עצמנו
00.10 יומן מבסיקו
00.20 בינינו לבין עצמנו – המשך

רשת ג'

18.06 קולינו – שבועון פופ
20.05 מפגש רוק
22.05 משלנו – שירים עבריים
23.05 הלילה הוא שירים

גלי־צה"ל

16.05 ארבע אחר הצהרים
17.00 יומן גלי צה"ל
17.30 יומן ספורט
18.05 שעה קלה על כלכלה
18.40 משירי הלהקות הצבאיות
19.05 תכנית מוסיקאלית
20.05 זה קורה – מוסיקה
21.00 מבט לחדשות
21.30 אוניברסיטה משודרת – עליזתם ונפילתם של משטרים צבאיים באמריקה הלאטינית
22.05 על הדבש ועל העוקץ
23.05 לילך לילה
23.35 שתות מגוונות – עם עודד פלדמן ... תיאטרון "הקאמרי"

שידורים קבועים

רשת א'

07.30 הד שירים – פזמונים ישנים
08.05 זהבה – עם בני הגדול
09.05 השיר לא תם
09.30 מבט
10.30 רדיו קל
11.10 שיחה יומי לנתחים
11.30 השכלה רצת לכל

רשת ב'

07.00 הבוקר הזה
07.45 יומן מבסיקו
08.00 סוף לשלום
09.05 ביקור־בית
10.10 כל צבעי הקשת
12.10 גל פתוח – חדשות ותשובות
15.00 בהצי היום

רשת ג'

06.05 בתורה לאושר

07.05 שיר בבוקר־בבוקר
09.05 מה כבר תשמע
10.05 דברים טובים
11.05 רק מוסיקה
12.05 שעה חמימה
13.05 רק בימי חול
14.05 לי ולך שיר הברכה
15.05 הרא, הרים והמדרש
16.05 מוסיקה לעניין
17.05 הכנה יומית

גלי צה"ל

06.05 אוניברסיטה משודרת

06.30 פקחים עין – מידע ומוסיקה
07.07 שבע אפס שבע
08.05 מקרוב ישראל – אקטואליה
09.05 אילה בוקר
10.05 המסקת עשר
11.05 גבך לעכשיו
13.05 קשר־דיו – מסרים רדיופונים
14.05 ודרדר־יומי

לוח בתי קולנוע

תל־אביב

אורלי – הבוסטונים 5.00 ,7.15 ,9.30
אלנבי – הטבע האמרון בפריז 5.00 ,7.15 ,9.30
אסתר – חופשה מטורפת באירופה 5.00 ,7.30 ,9.40
בית לסין – פאנדנגו 11.15 בלילה
בן יהודה – רכבת אל החופש 5.00 ,7.15 ,9.30
גורדון – הסיפור האמיתי 7.15 ,9.30
גת – שיגעון של לילה 5.00 ,7.30 ,9.30
דיזנגוף 1 – נשיקת אשת העכביש 11.00 ,1.30 ,4.45 ,7.20 ,9.45
דיזנגוף 2 – 3 רווקים ותינוק 11.00 ,1.30 ,4.45 ,7.20 ,9.45
דיזנגוף 3 – ראן 11.00 ,2.00 ,6.30 ,9.30
דקל – חגוג בברלין 7.15 ,9.30
דרייב אין – להב משונן 8.00 ,10.00 סקס 12.00
הוד – חתיך, חתיך 5.00 ,7.30 ,9.30
רב חן: חן 1 – מרגלים שכאלה 5.00 ,7.20 ,9.40
חן 2 – סלבדור 5.00 ,7.20 ,9.45
חן 3 – תרגיל להפסים מתחילים 5.00 ,7.30 ,9.45
חן 4 – מנוסי פיוסן חוגגים במלווד 5.00 ,7.25, 1.30 ,10.30 ,9.40
חן 5 – כלבי הקטו 1.30 ,10.30 באנק 5.00 ,7.30 ,9.45
לימור – שיכרון חושים 4.30 ,7.15 ,9.30
לב 1 – אהבות משתנות 1.35 ,5.48 ,7.48 ,9.50
לב 2 – גבורתי המאמן 1.45 ,5.00 ,7.30 ,9.40
מוגרבי – סגור לרגל שיפוצים.
מוזיאון ת"א – "שואה" חלק ב' ב־13.00 חלק א' ב־18.30 פרס לילה 9.00
מקסים – תום התמימות 5.00 ,7.30 ,9.30
מרכז התנועה הישראלית – מטרופולים 9.50
סבוריה – סגור לרגל שיפוצים
סינמה 1 – מקסי 5.00 ,7.30 ,9.30
סינמה 2 – קומדרה 5.00 ,7.30 ,9.30
פאר – צעירים וקשוחים 4.30 ,7.30 ,9.30
פריז – מנוסי פיוסן בריאן כוכב עליון 12.00, 2.00, 4.00, 7.30, 9.30 להיות 11.30
צוותא – טעו של מילמן לדי 8.00
צפון – אהבה על הולכה 4.00 ,6.45 ,9.30
שחף – זכרונות מאפריקה 5.45 ,9.15
תכלת – נאריה 5.00 ,7.30 ,9.40
תמוז (הסתודים) רמת אביב – כתום הנוף 7.15 ,9.15, עימים בדולות 11.45
תל־אביב – מוסה שביים 5.00 ,7.15 ,9.30

כפר סבא

חן – רמו 9.15
עמל – שנת השקולה 7.00 ,9.15 ,מועטן הקולנוע של הקי 11.30

ירושלים

אדיסון – רכבת אל החופש 4.30 ,7.30 ,9.30
אורגיל – מנוסיה 4.30 ,7.15 ,9.30
אורית:
אור 1 – 4.00 ,6.45 ,9.15
אור 2 – נשר הברזל 4.30 ,7.00 ,9.30
אורגע – כתום הנוף 4.30 ,7.00 ,9.15
בית אגרון – היו זמנים באמריקה 6.00
פרנקנשטיין הצעיר 8.00, מלחמה המבכה 12.00
בניני האומה – זכרונות מאפריקה 6.15 ,9.00
הבירה – חתיך, חתיך 4.30 ,7.30 ,9.30
כפיר – שלושה רווקים ותינוק 4.30 ,7.30 ,9.30
מיטשל – נשיקת אשת העכביש 7.15 ,9.30
עדן – מוסה שביים 4.30 ,7.30 ,9.30
סמדר – גאריה 7.30 ,9.30
רון – שגעון של לילה 4.30 ,7.30 ,9.30

עפולה

היכל התרבות – סיפור של חייל 6.30 ,9.30

רחובות

בית העם – ב"ש לאסירים מתחילים 7.30 לילות לבנים 9.00
חן – פעמים בשער החיים 7.30 ,9.30
חן – השוטר משתונן 7.30 ,9.30 סבלאס 5.00

רמת־גן גבעתיים

אלמוס – בעקבות אוצר הנילוס 5.00 ,7.15 ,9.30
אורדע – אירואה בלוס 4.30 ,7.15 ,9.30
ארמון – מורשת הקלקולים 7.15 ,9.30
הדר – זכרונות מאפריקה 6.00 ,9.00
לילי – מסרה 7.15 ,9.30
רב בן – רמת גן
בן 1 – שיגעון של לילה 5.00 ,7.30 ,9.40
בן 2 – מסע עסקים של אבא 4.15 ,6.50 ,9.40
בן 3 – בוני בי 5.00 ,7.30 ,9.40
בן 4 – הפעיה הרוזן 5.00 סיפור אמיתי 7.20 ,9.45
מוקס כפר המכבייה – שעשת קהיר הסגולה 7.00 ,9.30
שבונים – גבורתי המאמן 7.30 ,9.30
רמתק – סגור

נתניה

מגדור – גבורתי המאמן 5.00 ,7.00 ,9.15
שרון – רמו 5.00 ,7.00 ,9.15

בת־ים

אורנים – שנת הדרקון 7.15 ,9.30
עצמאות – לילות לבנים 4.30 ,7.00 ,9.30

חיפה והסביבה

אורה – שיכרון חושים 4.30 ,7.00 ,9.15
אורלי – קאוס 6.00 ,9.00
אמפיתאטרון – מוסה שביים 4.30 ,7.00 ,9.15
ארמון – מה ראו עיני החתול 4.30 ,7.00 ,9.15
חן – נשר הברזל 4.30 ,7.00 ,9.15
סינמטק – לגנוך הלב 7.00 מבוי סתום 9.30 ליקודיר סקסי – חצות
סטבי – מנוסיה 5.00 ,7.00 אהבה צעירה 9.15
עצמון – שודדי השחקים 4.30 ,7.00 ,9.15
פאר – חופשה מטורפת באירופה 4.30 ,7.00 ,9.15
קרן אור המחודש – מסע עסקים של אבא 4.00 ,6.30 ,9.00, הרומן שלי עם אבני 11.30
רון – רכבת אל החופש 4.00 ,6.45 ,9.00
רב גת 1 – שגעון של לילה 4.30 ,7.00 ,9.15
רב גת 2 – סיפורה של אגנס 4.30 ,7.00 ,9.15
שביט – נשיקת אשת העכביש 7.00 ,9.15

קריות (חיפה)

אחוות – רמו 7.00 ,9.15
בית העם – אהבות משתנות 9.15
הדובל – יומו של אלוף 9.15
טיגן – השוטר משתונן 7.00 ,9.15
סבוין – נאריה 7.00 ,9.15
סביר – מי שמד מהשכן ממול 7.15 ,9.30

חדרה

חדרה – לילות לבנים 7.00 ,9.30
חוף – צחוק מי ששוטר אותך 7.15 ,9.30

הרצליה

דוד – שלגיה ושבעת הגמדים 5.00 ,שנת הדרקון 7.15 ,9.30
היכל – הלומות מתוקים 5.00 ,7.30 ,9.30
תפארת – נאריה 4.30 ,7.30 ,9.30
מלון דניאל – בחורה לפחוד 7.15 ,9.30

פתח־תקוה

היכל 1 – שלושה רווקים ותינוק 5.00 ,7.30 ,9.30
היכל 2 – בעקבות אוצר הנילוס 5.00 ,7.15 ,9.30
היכל 3 – זכרונות מאפריקה 6.00 ,9.00

חולון

ארמון – בעקבות אוצר הנילוס 5.00 ,7.30 ,9.30 מ.א.מ 11.30
מגדל – גבורתי המאמן 7.15 ,9.30
סביר – זכרונות מאפריקה 6.00 ,9.00
ויינה – מוסה שביים 5.00 ,7.30 ,9.30

רמת השרון

כוכב – רומן על במות 7.00 ,9.30 הגב הישך השלג 4.30 ,הגנב מבנדד

חוק התכנון והבניה תשכ"ה 1965
הועדה המקומית לתכנון ולבניה
תל־אביב–יפו

הודעה לפי סעיף 149 לחוק התכנון והבניה תשכ"ה 1965

הרינו מודיעים בזאת כי הוגשה לועדה המקומית לתכנון ולבניה תל־אביב–יפו בקשה ליתן אישור לשמוש חורג למשרד למקצוע חופשי במרתף לתקופה של 10 שנים מגורים ברחוב פרישמן מספר 38–40 גוש 7091 חלקה 29,30 תיק בנין 3/0096־038

בעל קרקע או בנין המחזיק בהם שיש לו התנגדות להוצאת היתר / אישור הנ"ל במקום זה רשאי להגיש לועדה המקומית לתכנון ולבניה תל־אביב־יפו, שד' בן גוריון 68, את התנגדותו המנומקת ולציין כתבתו המדויקת וטלפון.

ההתנגדויות תתקבלנה במשך 14 יום מתאריך פרסום מודעה זו ותבואנה לדיון בפני הועדה הנ"ל.

י. במפי
סגן ראש העיריה,
תל־אביב–יפו

51294